



BANCO CENTRAL DE VENEZUELA



Caracas, 10/12/2009

## La variación del INPC en noviembre 2009 fue significativamente menor a la observada el mismo mes del año anterior

- La presión inflacionaria continúa disminuyendo

El Índice Nacional de Precios al Consumidor (INPC), elaborado por el Banco Central de Venezuela (BCV) y el Instituto Nacional de Estadística (INE), registró en el mes de noviembre de 2009 una variación intermensual de 1,9%, igual a la del mes previo y significativamente menor a la del mismo mes del año anterior (2,3%). Con este resultado la variación acumulada del INPC al penúltimo mes del año se ubica en 23,0%.

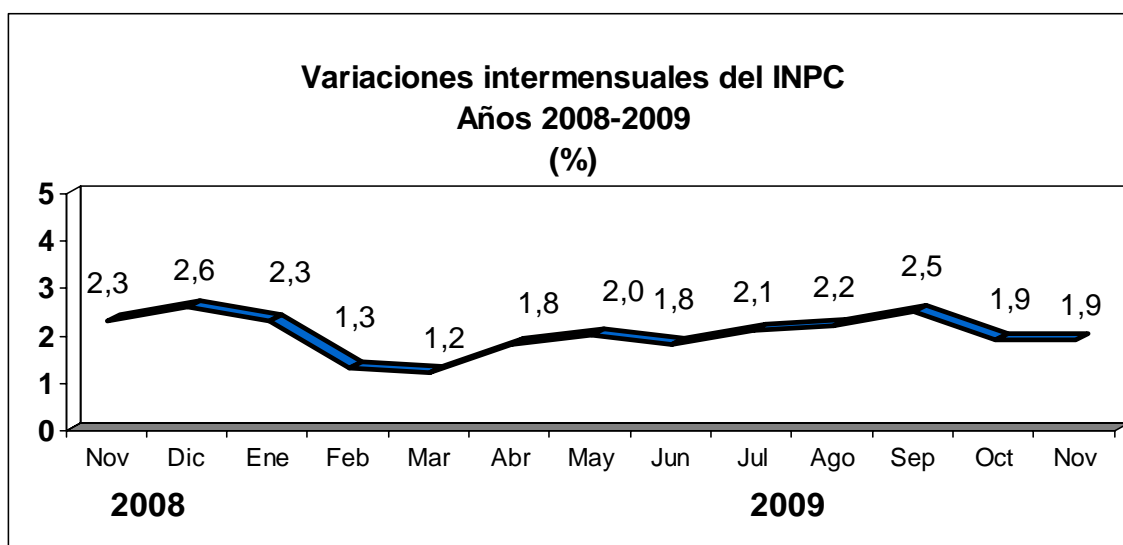

El comportamiento del INPC en el mes de noviembre fue el resultado de 7 agrupaciones cuya variación es inferior al promedio general y de 6 donde ocurre lo contrario. Los 7 grupos de menor tasa son: Servicios de la vivienda excepto teléfono (0,0%); Servicios de educación (0,4%); Alquiler de viviendas (1,0%); Transporte (1,0%); Comunicaciones (1,1%); Esparcimiento y cultura (1,1%) y Salud (1,8%). Los 6 grupos de mayor cambio relativo fueron: Alimentos y bebidas no alcohólicas (2,0%); Equipamiento del hogar (2,0%); Restaurantes y hoteles (2,3%); Vestido y calzado (2,5%); Bebidas alcohólicas y tabaco (3,3%) y Bienes y servicios diversos (3,3%).

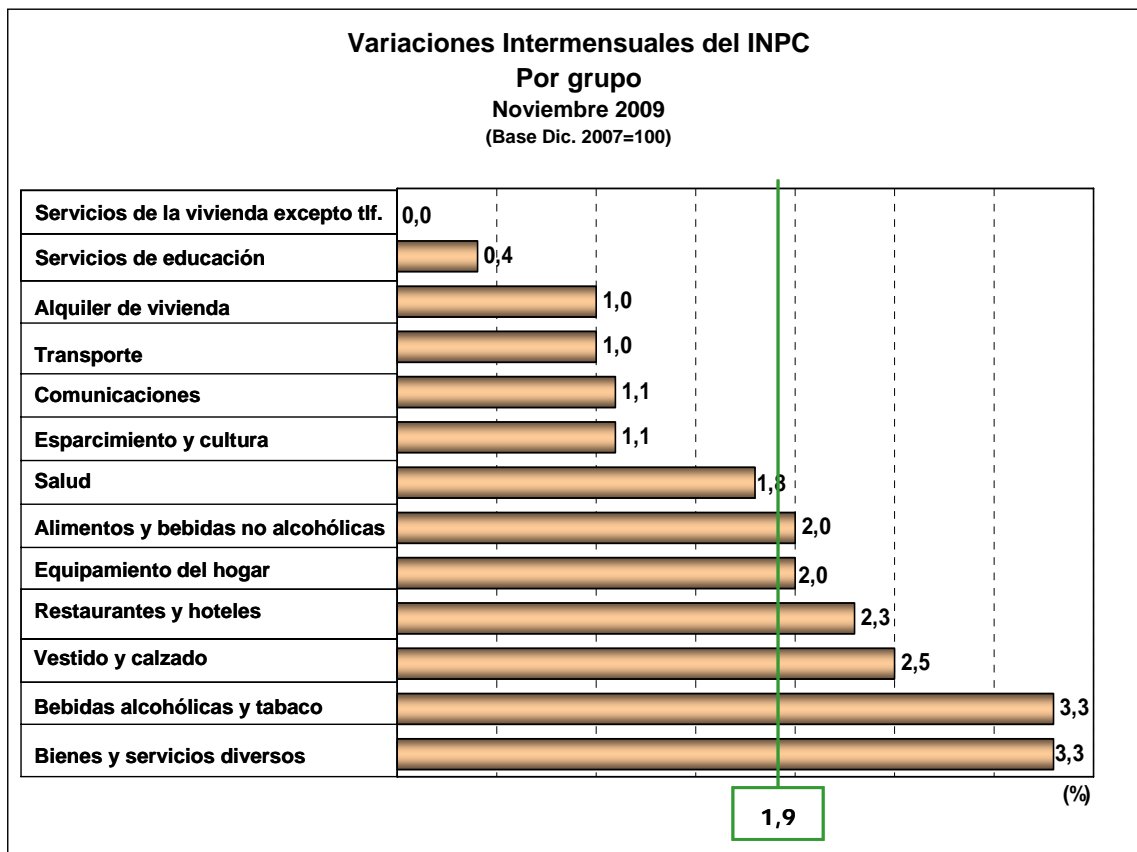

Al examinar la desagregación geográfica del INPC se aprecia que en 3 de los 11 dominios de estudio la tasa intermensual fue menor a la nacional (1,9%): Mérida, (1,6%), Caracas (1,8%) y Resto nacional (1,8%); para 4 ciudades la variación coincide con el promedio global: Ciudad Guayana, Barcelona- Puerto La Cruz, Maracaibo y San Cristóbal. Los restantes 4 dominios mostraron tasas superiores al promedio del país: Maracay (2,2%), Valencia (2,0%), Barquisimeto (2,0%) y Maturín (2,3%).

**Variaciones Intermensuales del INPC  
por ciudades 2008- 2009  
(%)**

			2009											
	Nov	Dic	Ene	Feb	Mar	Abr	May	Jun	Jul	Ago	Sep	Oct	Nov	Nov.09/ Dic.08
<b>Nacional</b>	2,3	2,6	2,3	1,3	1,2	1,8	2,0	1,8	2,2	2,2	2,5	1,9	1,9	23,0
Caracas	2,1	2,6	2,4	1,4	1,5	2,3	2,1	2,1	2,4	2,0	2,6	2,1	1,8	25,2
Maracay	2,3	2,3	2,4	2,0	1,1	1,4	2,1	1,7	2,1	2,8	2,6	2,0	2,2	24,8
Ciudad Guayana	2,4	2,7	1,8	1,7	1,9	1,7	1,6	2,1	2,3	1,6	2,3	1,9	1,9	22,9
Barcelona- Puerto La Cruz	2,1	2,5	2,1	1,3	1,3	2,4	1,9	1,6	2,1	2,3	2,4	2,0	1,9	23,6
Valencia	2,3	2,1	2,3	1,6	1,6	1,6	1,6	1,9	1,9	1,8	3,0	1,7	2,0	23,1
Barquisimeto	2,5	2,8	2,1	1,3	1,1	1,5	2,1	1,6	2,4	2,6	2,9	2,2	2,0	24,2
Maracaibo	2,5	3,2	1,8	0,8	1,6	1,9	2,5	1,7	2,0	2,1	2,5	2,0	1,9	22,9
Mérida	2,1	2,0	2,3	2,0	1,3	2,7	2,1	2,0	2,4	2,5	2,2	1,5	1,6	25,1
Maturín	2,2	2,6	3,0	1,5	0,9	1,5	2,1	2,1	1,9	2,4	2,4	1,8	2,3	24,1
San Cristóbal	2,2	2,7	2,3	1,4	1,5	1,9	2,3	2,2	1,7	2,8	2,2	1,6	1,9	24,0
Resto Nacional 1_/	2,3	2,6	2,2	1,1	1,0	1,6	1,9	1,6	1,9	2,3	2,5	1,7	1,8	21,3

1\_/ Representado por 72 localidades medianas, pequeñas y rurales

Por otra parte, el 1,9% de variación del INPC en noviembre fue producto, principalmente, de las alzas relativas de precios que se dieron en la categoría de Bienes (2,1%), ya que para los Servicios se observó un menor crecimiento (1,4%).

La variación intermensual del núcleo inflacionario fue de 2,3%, superior tanto a la del INPC global y como a la observada en el mes de octubre, ambas iguales a 1,9%. Al descomponer los resultados del núcleo según la naturaleza de los rubros que lo integran, se observa que 2 categorías mostraron un comportamiento acelerado: Alimentos elaborados (de 2,2% a 3,2%) y Textiles y prendas de vestir (de 1,4% a 2,3%). Bienes industriales excepto alimentos y textiles, por el contrario, registró una variación menor a la previa (de 1,7% a 1,2%). Servicios no administrados, por su parte, mantuvo la variación del mes anterior (2,0%).

El Indicador de Escasez del área metropolitana de Caracas continúa mostrando un valor favorable; en este sentido, evidenció el menor registro desde el mes de febrero de 2009, al ubicarse en 11,8 %, apreciablemente menor al nivel observado en octubre (13,0%).

### Indicador de Escasez de los bienes del INPC-AMC

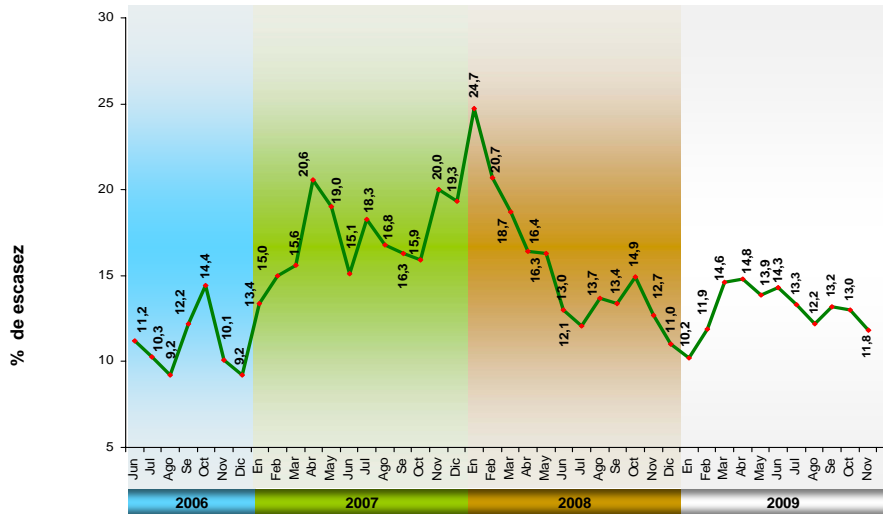

El Indicador de Diversidad de productos, se situó en 167,9, similar al del mes de octubre (167,6), un nivel muy superior al observado a comienzos de año. Esto muestra el elevado grado de abastecimiento que existe actualmente.

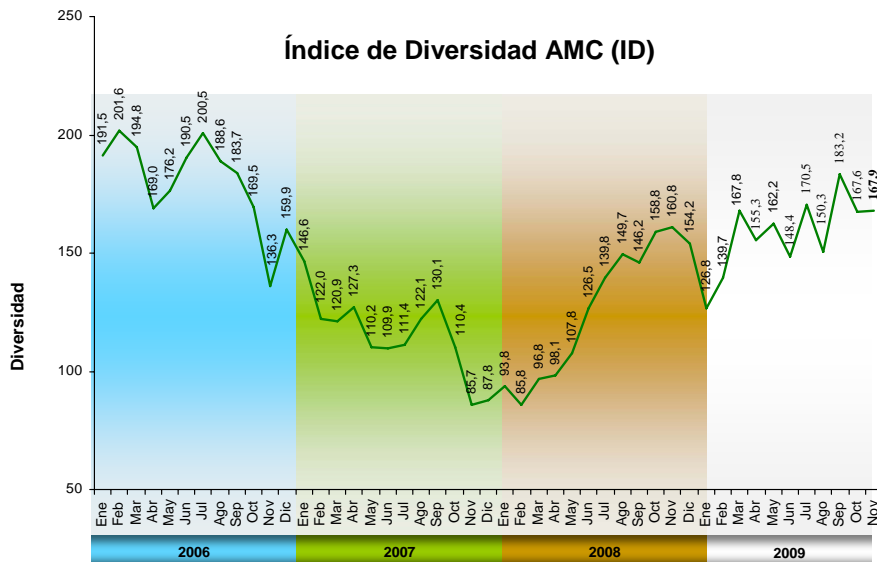

Para finalizar, la variación anualizada en el período noviembre 2009/noviembre 2008 se colocó en 26,2%, inferior al 26,7% reseñado en octubre.

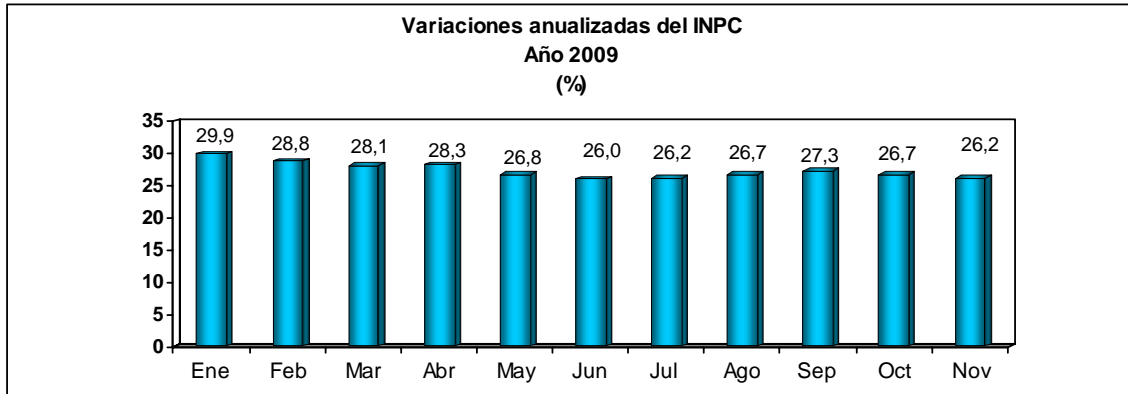

## COMENTARIO DEL RECOPIADOR

El Banco Central de Venezuela (BCV) informó que en NOVIEMBRE el Índice Nacional de Precios al Consumidor (INPC) reflejó una variación de 1,9%, igual al 1,9% del mes anterior, pero menor al 2,3% de mismo mes de 2008. Según el ente emisor, el comportamiento del INPC en NOVIEMBRE está principalmente

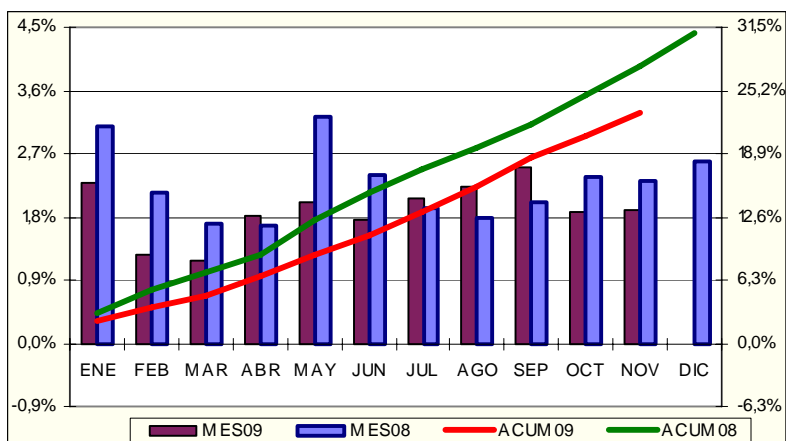

asociado al crecimiento relativo menos pronunciado en 7 de las 13 categorías que integran la canasta del INPC "cuya variación es inferior al promedio general y de 6 donde ocurre lo contrario". Con este resultado del INPC, la inflación acumulada en los once meses transcurridos del 2009 se ubica en 23,0%, por debajo del 27,6% correspondiente al mismo lapso del año 2008; y la inflación anualizada NOVIEMBRE 2008 - NOVIEMBRE 2009 se ubica en 26,2%; inferior al 26,7% del mes anterior, e inferior también al 31,8% de hace un año. Al analizar el crecimiento por categorías, conseguimos que en los once meses de 2009, 8 de las 13 categorías han crecido igual o por encima del promedio de 23,0%: Bienes y servicios diversos (42,6%); Bebidas alcohólicas y tabacos (38,8%); Equipamiento del hogar (31,4%); Transporte (29,6%); Salud (27,4%); Restaurantes y hoteles (27,4%); Esparcimiento y cultura (26,5%) y Servicios de educación (26,2%); en tanto que las 5 categorías restantes crecieron por debajo del promedio: Alimentos y bebidas no alcohólicas (18,3%); Vestido y calzado (15,9%); Alquiler de viviendas (13,8%); Comunicaciones (7,9%) y Servicios de la vivienda excepto teléfono (2,3%). Por ciudades, 8 están igual o por encima del promedio: Caracas (25,2%); Mérida (25,1%); Maracay (24,8%); Barquisimeto (24,2%); Maturín (24,1%); San Cristóbal (24,0%); Barcelona-Puerto La Cruz (23,6%) y Valencia (23,1%); mientras que 3 están por debajo del promedio: Ciudad Guayana (22,9%); Maracaibo (22,9%); y Resto Nacional (21,3%). Según esto, Caracas desplaza a Mérida como la ciudad más cara y Maracaibo es ahora la más barata. La variación intermensual del núcleo inflacionario fue de 2,3%, superior al 1,9% de OCTUBRE, y también superior al INPC global.

**Inocencio T. Sanchez B., PhD, MBA, MSc, CPC.**  
10/12/2009