



BANCO CENTRAL DE VENEZUELA



Caracas, 08/07/2010

La variación del INPC descendió significativamente en junio de 2010

- Decrece de manera importante por segundo mes consecutivo.
- El comportamiento desacelerado del INPC se manifestó en ocho de las trece agrupaciones en que se desagrega el indicador.
- La desaceleración se evidenció en los once dominios geográficos de estudio.
- El abastecimiento mejoró notablemente en junio, al obtenerse la menor escasez en los últimos 7 meses.

El Índice Nacional de Precios al Consumidor (INPC), elaborado por el Banco Central de Venezuela (BCV) y el Instituto Nacional de Estadística (INE), registró en el mes de junio de 2010 una variación intermensual de 1,8%, muy por debajo de la del mes previo (2,6%), e igual a la de junio de 2009 (1,8%). Se trata de la cifra más baja observada en los últimos 4 meses.

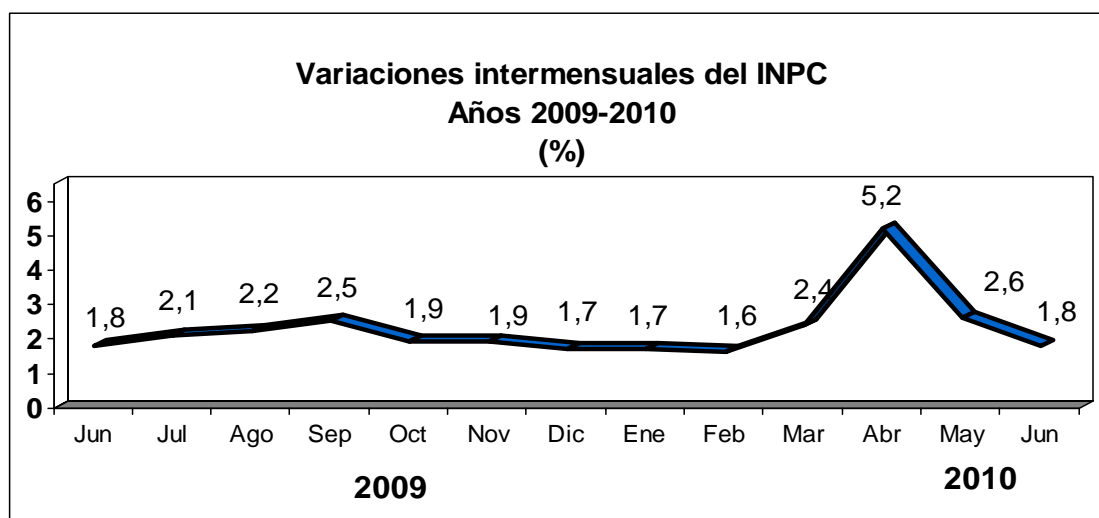

Con este resultado, la variación acumulada del INPC al cierre del primer semestre del año se ubica en 16,3%, mayor a la de igual período del año pasado (10,8%). Por su parte, la variación anualizada correspondiente al mes de junio de 2010 permanece en

31,3%, por encima de la observada en junio de 2009 (26,0%).

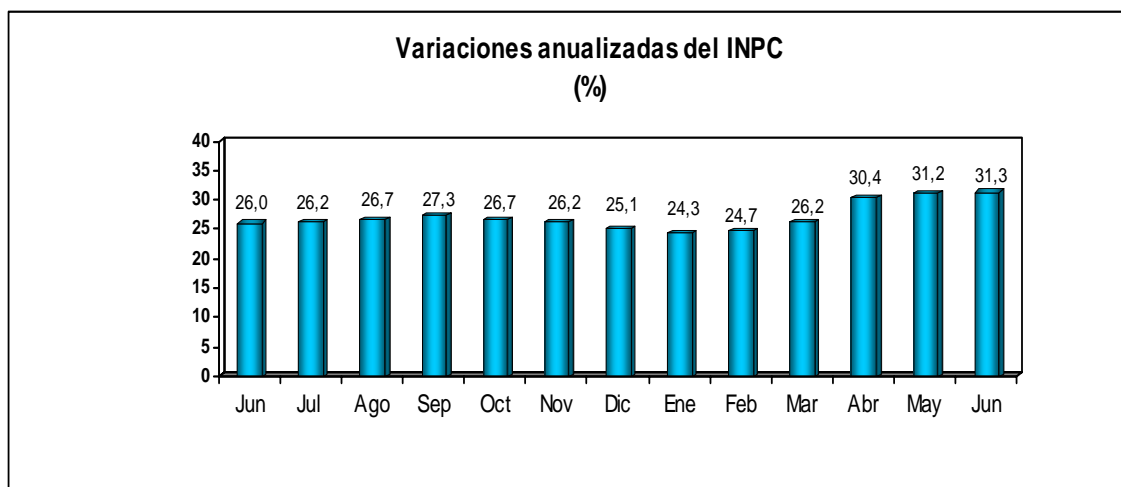

Al analizar los resultados por agrupaciones se aprecia que 8 de las 13 categorías que integran la canasta del INPC mostraron en junio una variación intermensual menor a la del mes previo: Bebidas alcohólicas y tabaco (de 4,4% a 2,8%), Restaurantes y hoteles (de 3,2% a 1,6%), Transporte (de 3,5% a 2,1%), Alimentos y bebidas no alcohólicas (de 3,3% a 2,0%), Salud (de 2,1% a 1,3%), Servicios de educación (de 1,4% a 0,6%), Comunicaciones (de 1,2% a 0,4%) y Servicios de la vivienda excepto teléfono (de 0,7% a 0,1%). Sólo tres agrupaciones registraron en junio una tasa mayor a la de mayo: Esparcimiento y cultura (de 0,9% a 1,7%), Vestido y calzado (de 1,1% a 1,8%) y Equipamiento del hogar (de 2,2% a 2,6%). Los dos grupos restantes mantuvieron la variación del mes anterior: Bienes y servicios diversos (2,3%) y Alquiler de viviendas (0,9%).

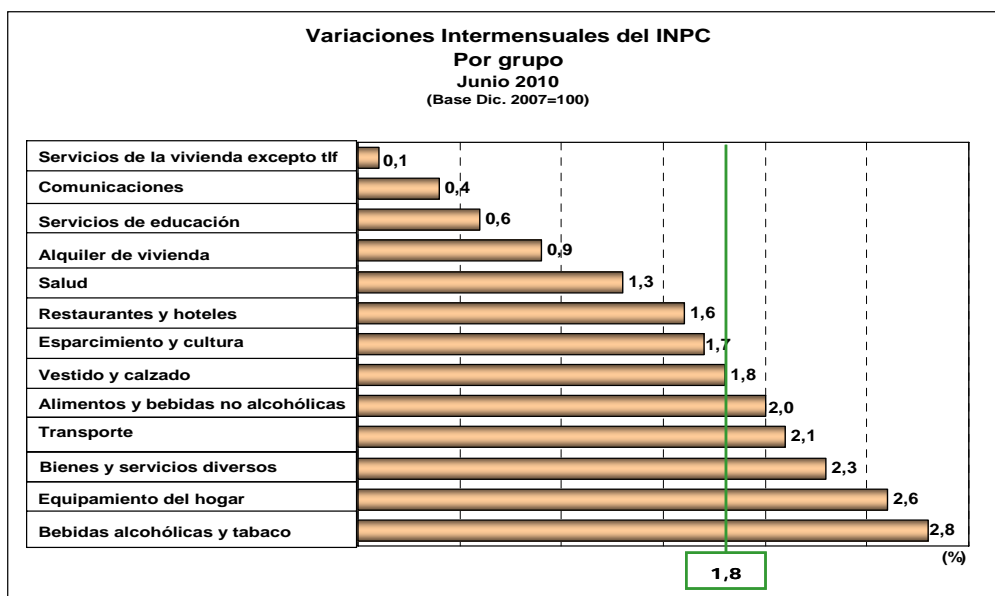

La disminución de la tasa global respecto al mes anterior fue producto del

comportamiento desacelerado que se manifestó en cada una de las once desagregaciones geográficas del INPC: en Caracas descendió de 2,2% a 2,0%; Maracay, de 2,9% a 2,0%; Ciudad Guayana, de 2,2% a 1,6%; Barcelona- Puerto La Cruz, de 2,7% a 1,7%; Valencia, de 2,9% a 1,8%; Barquisimeto, de 3,0% a 2,2%; Maracaibo, de 3,0% a 1,0%; Mérida, de 2,5% a 2,2%; Maturín, de 2,9% a 2,2%; San Cristóbal, de 2,6% a 1,7% y Resto Nacional, de 2,7% a 1,8%. Al cierre del primer semestre de 2010 la ciudad con el mayor incremento relativo de precios es Valencia, con 17,5%; la que ha registrado un incremento menos intenso es Ciudad Guayana, con 14,8%.

**Variaciones Intermensuales del INPC
por ciudades 2009- 2010
(%)**

	2009								2010					
	Jun	Jul	Ago	Sep	Oct	Nov	Dic	Ene	Feb	Mar	Abr	May	Jun	Acum
Nacional	1,8	2,1	2,2	2,5	1,9	1,9	1,7	1,7	1,6	2,4	5,2	2,6	1,8	16,3
Caracas	2,1	2,4	2,0	2,6	2,1	1,8	1,3	2,4	1,5	2,4	5,2	2,2	2,0	16,7
Maracay	1,7	2,1	2,8	2,6	2,0	2,2	1,8	1,7	1,8	2,5	4,3	2,9	2,0	16,2
Ciudad Guayana	2,1	2,3	1,6	2,3	1,9	1,9	1,7	1,8	1,6	2,1	4,7	2,2	1,6	14,8
Barcelona- Puerto La Cruz	1,6	2,1	2,3	2,4	2,0	1,9	1,7	1,5	1,7	2,1	5,7	2,7	1,7	16,2
Valencia	1,9	1,9	1,8	3,0	1,7	2,0	2,1	1,7	2,0	2,6	5,3	2,9	1,8	17,5
Barquisimeto	1,6	2,4	2,6	2,9	2,2	2,0	1,8	1,3	1,9	1,9	5,1	3,0	2,2	16,3
Maracaibo	1,7	2,0	2,1	2,5	2,0	1,9	2,6	1,5	1,3	3,3	5,8	3,0	1,0	16,9
Mérida	2,0	2,4	2,5	2,2	1,5	1,6	1,2	1,7	2,6	1,9	4,0	2,5	2,0	15,6
Maturín	2,1	1,9	2,4	2,4	1,8	2,3	2,1	2,1	1,7	2,2	4,3	2,9	2,2	16,3
San Cristóbal	2,2	1,7	2,8	2,2	1,6	1,9	1,4	2,1	1,8	1,9	4,2	2,6	1,7	15,2
Resto Nacional 1_/	1,6	1,9	2,3	2,5	1,7	1,8	1,6	1,4	1,5	2,4	5,3	2,7	1,8	16,1

1_/ Representado por 72 localidades medianas, pequeñas y rurales

Tanto los Bienes como los Servicios mostraron en junio tasas inferiores a las obtenidas el mes previo (de 2,8% a 2,0% y de 2,4% a 1,5%, respectivamente). No obstante, los Bienes han acumulado una variación de 18,6% en lo que va de 2010, mientras que para los servicios el registro es de 12,9%.

La variación intermensual del Núcleo inflacionario desaceleró de 2,5% a 2,1%, y resultó mayor a la del INPC global (1,8%). Este descenso se debió a que los componentes del núcleo registraron una tasa menor a la del mes precedente, excepto la categoría Textiles y prendas de vestir, que aumentó de 1,1% a 1,6%.

El Indicador de Escasez del área metropolitana de Caracas descendió significativamente respecto al mes de mayo, al pasar de 14,5% a 12,3%, y representa la situación de abastecimiento más favorable en los últimos 18 meses (desde enero de 2009).

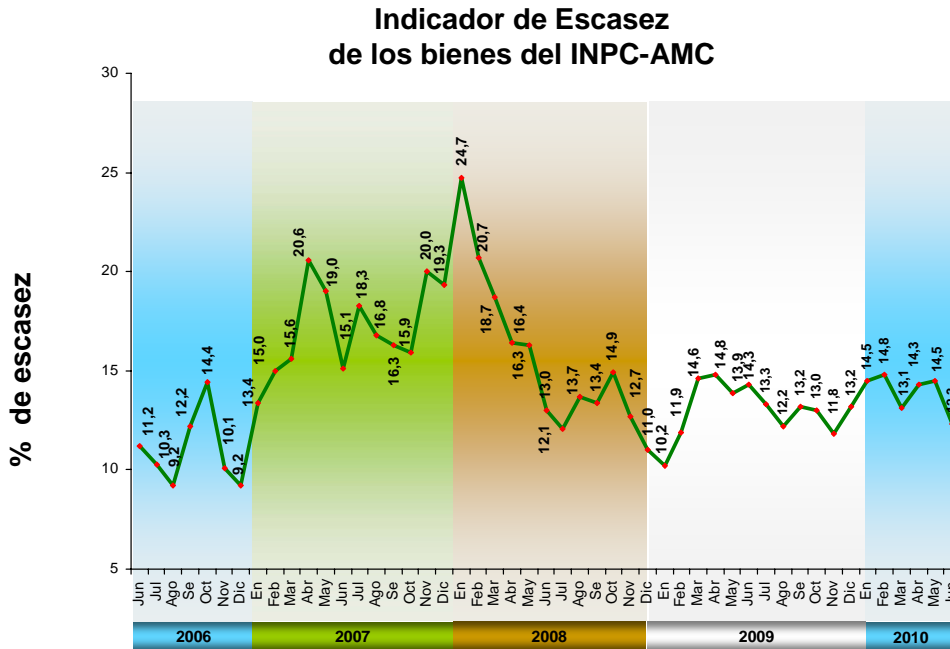

El Indicador de Diversidad de productos en el mercado mantuvo su crecimiento por tercer mes consecutivo, al ubicarse en 137.7.

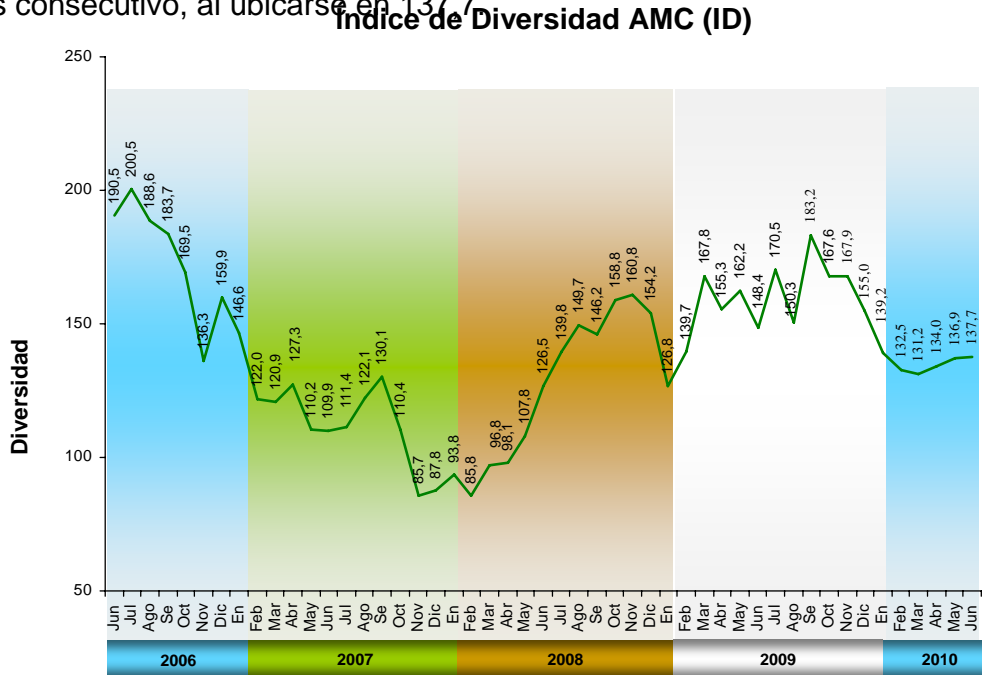

LA INFLACIÓN EN JUNIO (COMENTARIO DEL RECOPIADOR)

El Banco Central de Venezuela (BCV) informó que en JUNIO el Índice Nacional de Precios al Consumidor (INPC) reflejó una variación de 1,8%, menor al 2,6% del mes anterior, e igual al 1,8% de JUNIO de 2009. Con este resultado del INPC, la inflación acumulada en 2010 se ubica en 16,3%; por encima del 10,8% del

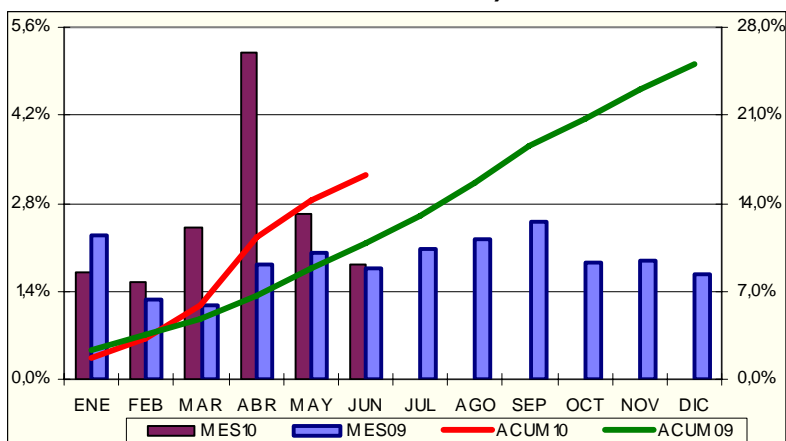

mismo período de 2009, en tanto que en los doce meses se ubica en 31,3%, por encima del 26,0% registrada en el mismo mes de 2009. Al analizar el crecimiento por categorías, conseguimos que 3 de las 13 categorías crecieron igual o por encima del promedio de doce meses de 31,3%: Bebidas alcohólicas y tabacos (45,6%); Alimentos y bebidas no alcohólicas (42,2%) y Bienes y servicios diversos (39,4%); en tanto que las 7 categorías restantes crecieron por debajo del promedio: Esparcimiento y cultura (30,6%); Restaurantes y hoteles (29,7%); Transporte (28,6%); Equipamiento del hogar (28,2%); Salud (25,1%); Servicios de educación (24,8%); Vestido y calzado (16,9%); Alquiler de vivienda (14,1%); Servicios de la vivienda excepto teléfono (7,1%) y Comunicaciones (6,8%). Por ciudades, 7 de 11 las terminaron igual o por encima del promedio (31,3%): Barquisimeto (33,5%); Maracaibo (33,1%); Valencia (32,9%); Maracay (32,8%); Maturín (32,2%); Caracas (31,8%) y Barcelona-Puerto La Cruz (31,6%); en tanto que las restantes 4 estuvieron por debajo del promedio: Resto Nacional (30,5%); Mérida (29,5%); San Cristóbal (29,2%) y Ciudad Guayana (28,8%). Según esto, Barquisimeto se convierte en la ciudad más cara y Ciudad Guayana sigue siendo la más barata. Valencia se ubica como la tercera ciudad mas cara del país. La variación intermensual del núcleo inflacionario fue de 2,1%, inferior al 2,5% del mes anterior, pero superior al INPC global. *Aun cuando la inflación se desaceleró por segundo mes consecutivo, sigue siendo la más alta del continente americano y la segunda más alta del mundo.*

Inocencio T. Sanchez B.
08/07/2010