



BANCO CENTRAL DE VENEZUELA

Caracas, 05/08/2010

El INPC registró en julio una variación de 1,4%, la más baja en los últimos 16 meses.

- La variación intermensual decrece de manera importante por tercer mes consecutivo.
- La desaceleración del INPC se vio favorecida por un mayor abastecimiento de productos en el mercado, evidenciado por el menor registro del indicador de escasez desde diciembre de 2006.
- El indicador de diversidad de productos en el mercado mejoró por cuarto mes consecutivo.

El Índice Nacional de Precios al Consumidor (INPC), elaborado por el Banco Central de Venezuela (BCV) y el Instituto Nacional de Estadística (INE), registró en el mes de julio de 2010 una variación intermensual de 1,4%, muy por debajo de las observadas tanto en el mes previo (1,8%) como en julio de 2009 (2,1%). Se trata de la menor tasa intermensual obtenida en los últimos 16 meses (desde marzo de 2009).

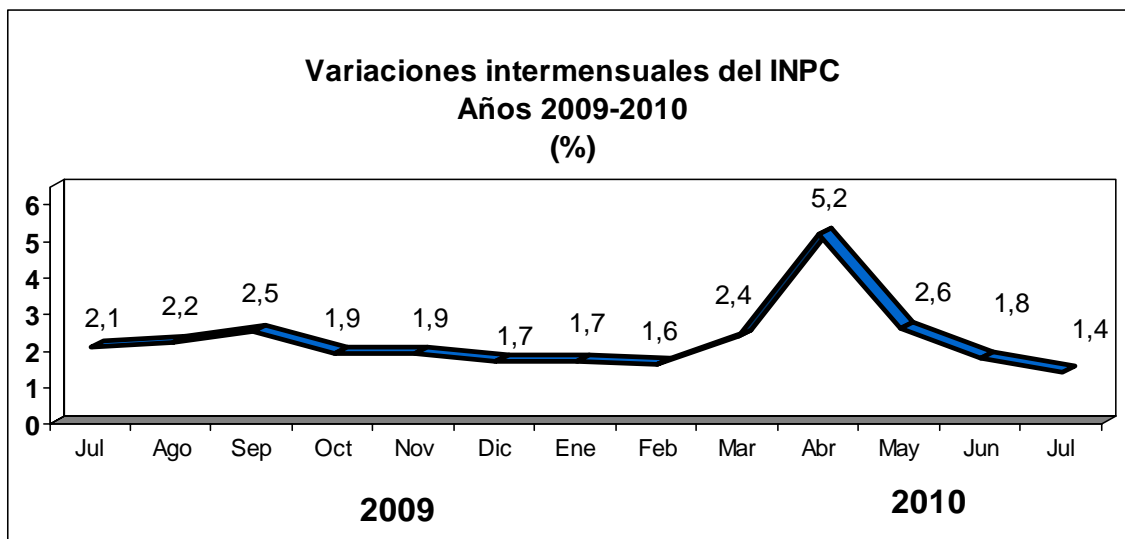

Con este resultado, la variación acumulada del INPC en los primeros 7 meses del año se ubica

en 18,0%, superior a la calculada en igual período del año pasado (13,1%). Por su parte, la variación anualizada correspondiente al mes de julio de 2010 desaceleró de 31,3% a 30,5 %, con relación a la del mes anterior, no obstante resultó mayor a la observada en julio de 2009 (26,2%).

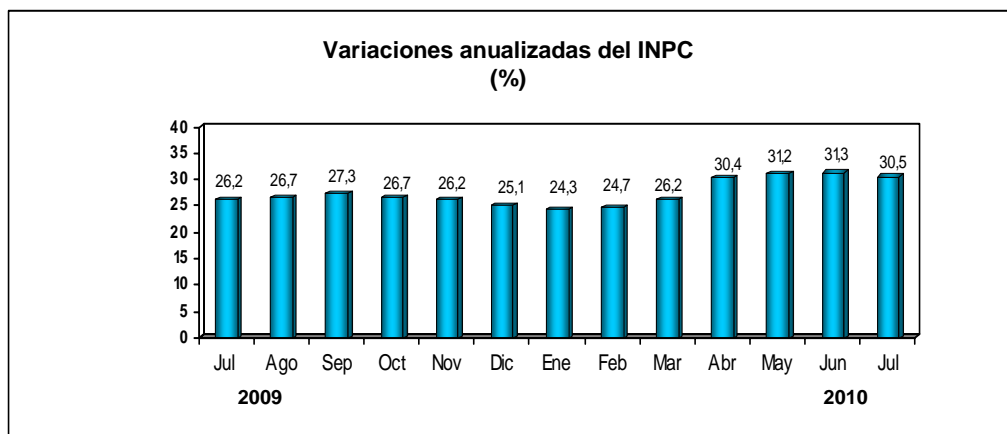

Al examinar los resultados del INPC por agrupaciones se aprecia que 7 de las 13 categorías mostraron en julio una variación intermensual menor a la del mes previo: Bebidas alcohólicas y tabaco (de 2,8% a 1,4%), Equipamiento del hogar (de 2,6% a 1,5%), Transporte (de 2,1% a 1,2%), Alimentos y bebidas no alcohólicas (de 2,0% a 1,0%), Vestido y calzado (de 1,8% a 1,3%), Alquiler de viviendas (de 0,9% a 0,8%), Servicios de la vivienda excepto teléfono (de 0,1% a 0,0%). Por el contrario, cuatro grupos registraron una tasa mayor a la de junio: Esparcimiento y cultura (de 1,7% a 2,8%), Restaurantes y hoteles (de 1,6% a 2,4%), Salud (de 1,3% a 2,1%) y Servicios de educación (de 0,6% a 1,8%). Los dos grupos restantes mantuvieron la variación del mes anterior: Bienes y servicios diversos (2,3%) y Comunicaciones (0,4%).

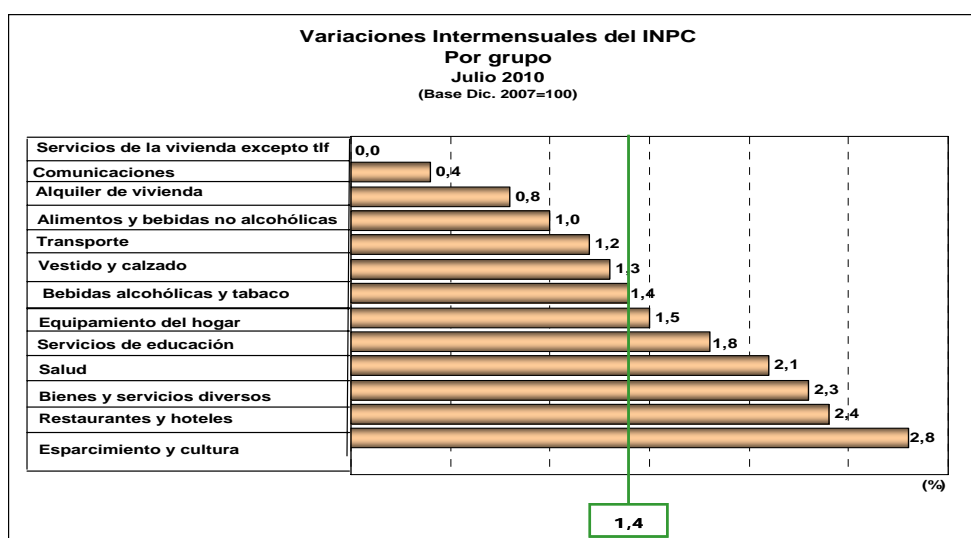

El movimiento desacelerado de la tasa intermensual se manifestó en cada uno de los dominios geográficos del INPC, con excepción de Maracaibo: Caracas, de 2,0% a 1,6%; Maracay, de 2,0% a 1,3%; Ciudad Guayana, de 1,6% a 1,4%; Barcelona- Puerto La Cruz, de 1,7% a 1,3%; Valencia, de 1,8% a 1,7%; Barquisimeto, de 2,2% a 1,4%; Mérida, de 2,0% a 1,6%; Maturín, de 2,2% a 1,4%; San Cristóbal, de 1,7% a 1,0% y Resto Nacional, de 1,8% a 1,3%. En Maracaibo creció de 1,0% a 1,5%.

	2009						2010							
	Jul	Ago	Sep	Oct	Nov	Dic	Ene	Feb	Mar	Abr	May	Jun	Jul	Acum
Nacional	2,1	2,2	2,5	1,9	1,9	1,7	1,7	1,6	2,4	5,2	2,6	1,8	1,4	18,0
Caracas	2,4	2,0	2,6	2,1	1,8	1,3	2,4	1,5	2,4	5,2	2,2	2,0	1,6	18,6
Maracay	2,1	2,8	2,6	2,0	2,2	1,8	1,7	1,8	2,5	4,3	2,9	2,0	1,3	17,7
Ciudad Guayana	2,3	1,6	2,3	1,9	1,9	1,7	1,8	1,6	2,1	4,7	2,2	1,6	1,4	16,3
Barcelona- Puerto La Cruz	2,1	2,3	2,4	2,0	1,9	1,7	1,5	1,7	2,1	5,7	2,7	1,7	1,3	17,7
Valencia	1,9	1,8	3,0	1,7	2,0	2,1	1,7	2,0	2,6	5,3	2,9	1,8	1,7	19,4
Barquisimeto	2,4	2,6	2,9	2,2	2,0	1,8	1,3	1,9	1,9	5,1	3,0	2,2	1,4	17,9
Maracaibo	2,0	2,1	2,5	2,0	1,9	2,6	1,5	1,3	3,3	5,8	3,0	1,0	1,5	18,6
Mérida	2,4	2,5	2,2	1,5	1,6	1,2	1,7	2,6	1,9	4,0	2,5	2,0	1,6	17,5
Maturín	1,9	2,4	2,4	1,8	2,3	2,1	2,1	1,7	2,2	4,3	2,9	2,2	1,4	17,9
San Cristóbal	1,7	2,8	2,2	1,6	1,9	1,4	2,1	1,8	1,9	4,2	2,6	1,7	1,0	16,3
Resto Nacional 1_/	1,9	2,3	2,5	1,7	1,8	1,6	1,4	1,5	2,4	5,3	2,7	1,8	1,3	17,6

1_/ Representado por 72 localidades medianas, pequeñas y rurales

La variación intermensual correspondiente al consolidado de los Bienes que se estudian en el INPC mejoró de 2,0% a 1,3%, contrario a lo calculado para la integración de los Servicios en la canasta del indicador, cuya tasa aumentó ligeramente, de 1,5% a 1,7%.

Al pasar de 2,1% a 1,8%, la variación correspondiente al núcleo inflacionario desaceleró por tercer mes consecutivo, ubicándose por primera vez en el año por debajo de 2,0%. La mencionada desaceleración del núcleo se presentó en tres de sus cuatro componentes: Alimentos elaborados, de 2,9% a 2,0%; Textiles y prendas de vestir, de 1,6% a 1,3%, y Bienes industriales excepto alimentos y textiles, de 2,1% a 1,5%. La categoría restante, Servicios no administrados, aumentó de 1,9% a 2,2%.

El Indicador de Escasez del área metropolitana de Caracas descendió significativamente respecto al mes de junio, al pasar de 12,3% a 9,5%, registro que revela una mejora sustancial en la situación de abastecimiento, constituyendo el nivel más favorable en los últimos 43 meses (desde diciembre de 2006).

Indicador de Escasez de los bienes del INPC-AMC

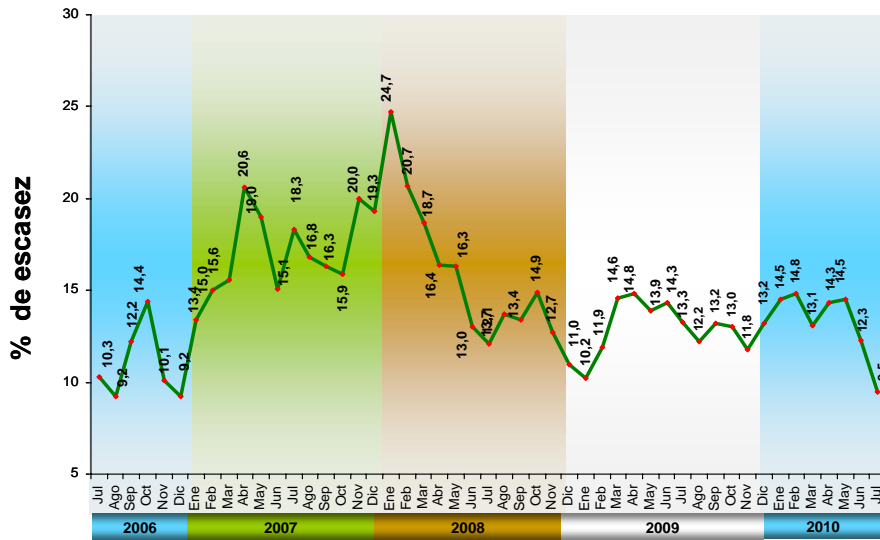

El Indicador de Diversidad de productos en el mercado creció de manera muy importante por cuarto mes consecutivo, al ubicarse en 153,8, señal de que el mercado de bienes de consumo final ha venido poniendo a disposición de los hogares una mayor variedad de marcas y presentaciones, especialmente cuando se compara con el primer trimestre del año, lapso en el que este indicador promedió 134,3.

Índice de Diversidad AMC (ID)

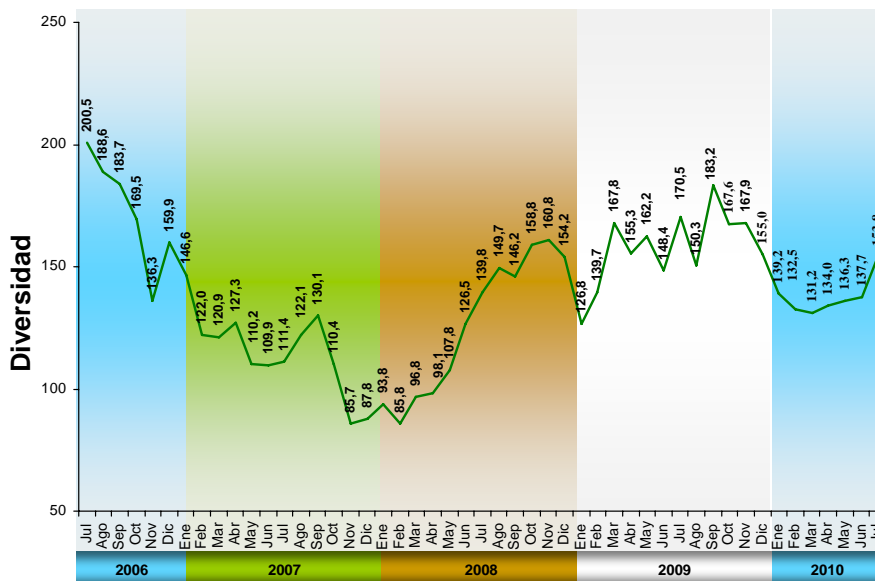

COMENTARIO DEL RECOPILADOR

El Banco Central de Venezuela (BCV) informó que en JULIO el Índice Nacional de Precios al Consumidor (INPC) reflejó una variación de 1,4%, menor al 1,8% del mes anterior, y también menor al 2,1% de JULIO de 2009. Con este resultado del INPC, la inflación acumulada en 2010 se ubica en 18,0%; por encima del 13,1% del mismo período de 2009, en tanto que en los doce meses se ubica en 30,5%, por encima del 26,2%

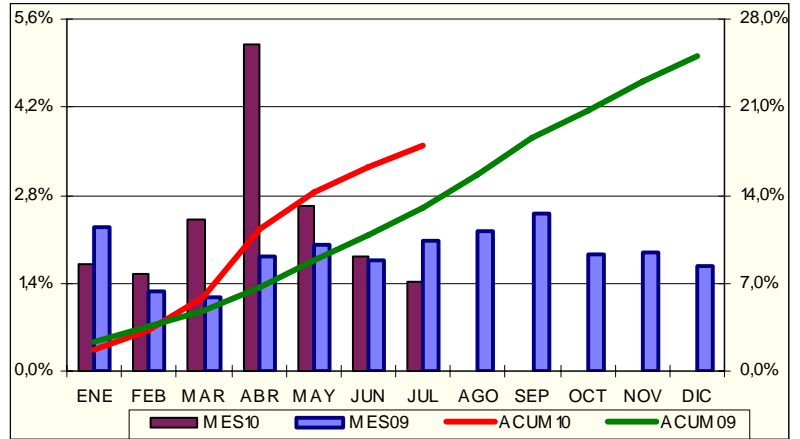

registrada en el mismo mes de 2009. Al analizar el crecimiento por categorías, conseguimos que 5 de las 13 categorías crecieron igual o por encima del promedio de doce meses de 30,5%: Bebidas alcohólicas y tabacos (43,4%); Alimentos y bebidas no alcohólicas (40,4%); Bienes y servicios diversos (38,0%); Esparcimiento y cultura (31,3%) y Restaurantes y hoteles (30,6%); en tanto que las 8 categorías restantes crecieron por debajo del promedio: Equipamiento del hogar (28,2%); Transporte (27,2%); Salud (25,8%); Servicios de educación (24,1%); Vestido y calzado (17,2%); Alquiler de vivienda (13,2%); Comunicaciones (7,0%) y Servicios de la vivienda excepto teléfono (6,9%). Por ciudades, 6 de 11 las terminaron igual o por encima del promedio (30,5%): Valencia (32,6%); Maracaibo (32,4%); Barquisimeto (32,2%); Maracay (31,7%); Maturín (31,5%) y Caracas (30,9%); en tanto que las restantes 5 estuvieron por debajo del promedio: Barcelona-Puerto La Cruz (30,4%); Resto Nacional (29,8%); Mérida (28,6%); San Cristóbal (28,3%) y Ciudad Guayana (27,7%). Según esto, Valencia se convierte en la ciudad más cara y Ciudad Guayana sigue siendo la más barata. *Cuesta trabajo creer en estas disminuciones que nos reportan los organismos oficiales; sin embargo, si en JULIO de 2009 había una inflación acumulada de 13,1% y terminamos el año en 25,1% y ahora llevamos 18,0%, una simple "regla de tres" nos pone en 34,4% para el 2010.*

Inocencio T. Sanchez B.
06/08/2010