



BANCO CENTRAL DE VENEZUELA

Caracas, 05/10/2010

El INPC acentúa su tendencia a desacelerar en septiembre, con una variación de 1,1%, la más baja en los últimos 33 meses.

- La variación correspondiente a los rubros alimenticios fue de sólo 0,3%.
- La tasa de 1,3% registrada para el área metropolitana de Caracas es la menor en los últimos 37 meses.
- Se mantiene una mayor presencia y diversidad de productos en el mercado.

El Índice Nacional de Precios al Consumidor (INPC), elaborado por el Banco Central de Venezuela (BCV) y el Instituto Nacional de Estadística (INE), registró en el mes de septiembre de 2010 una variación intermensual de 1,1%, significativamente inferior a las observadas en el mes previo (1,6%) y en septiembre de 2009 (2,5%). Se trata de la menor tasa obtenida desde que se comenzó a calcular el índice con alcance nacional (enero de 2008).

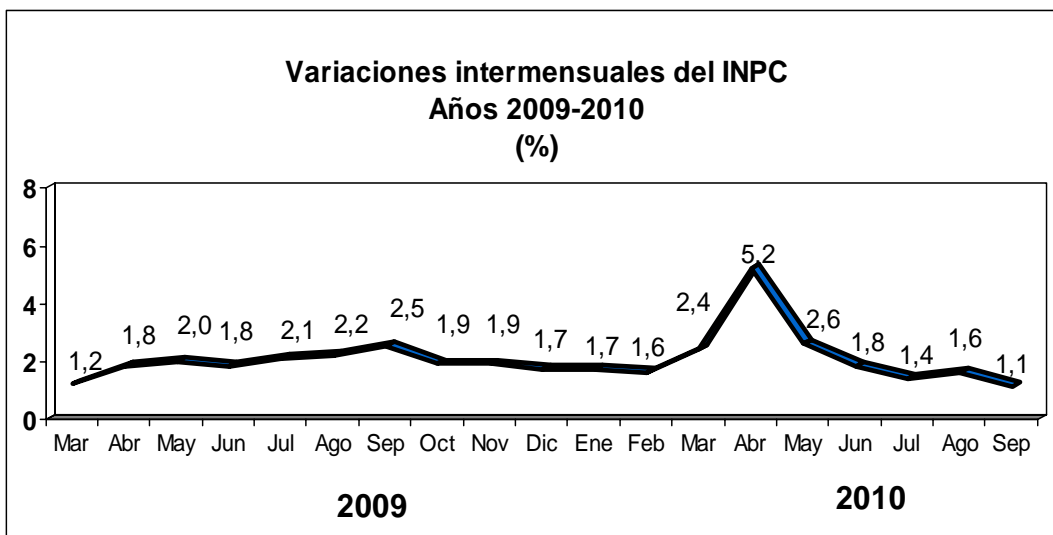

Con este resultado, la variación acumulada del INPC hasta el mes de septiembre se ubica en 21,2%, superior a la calculada para igual período del año pasado (18,5%). Adicionalmente, la variación anualizada correspondiente al mes de septiembre de 2010 es de 27,9%, claramente

Departamento de Información: 801.53.70/ 801.53.75

inferior a la anualizada del mes previo (29,7% en agosto).

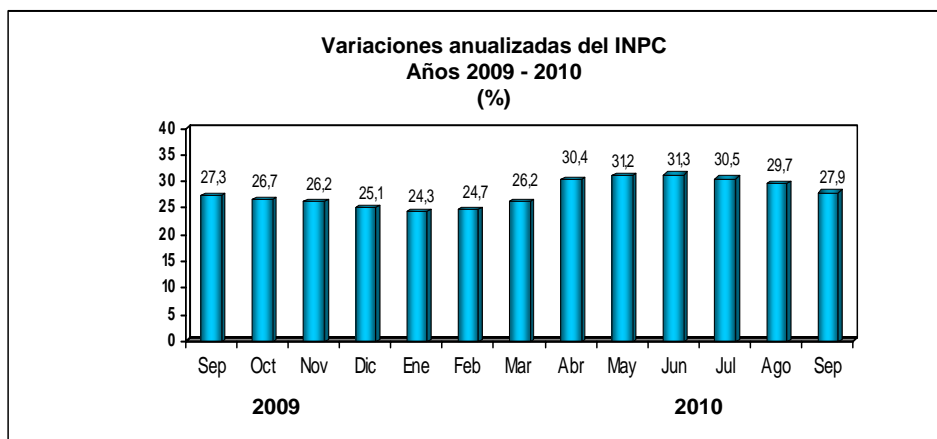

Al examinar los resultados del INPC por agrupaciones se aprecia que 9 de las 13 categorías mostraron en septiembre una variación intermensual menor a la del mes previo: Alimentos y bebidas no alcohólicas (de 1,5% a 0,3%), Bebidas alcohólicas y tabaco (de 4,1% a 1,0%), Alquiler de viviendas (de 1,3% a 0,8%), Equipamiento del hogar (de 1,8% a 1,3%), Salud (de 1,7% a 1,5%), Transporte (de 1,5% a 1,0%), Esparcimiento y cultura (de 2,1% a 1,8%), Restaurantes y hoteles (de 1,7% a 1,6%) y Bienes y servicios diversos (de 2,2% a 1,9%). Vestido y calzado, por su parte, mantuvo la variación del mes anterior (1,4%), mientras que las 3 agrupaciones restantes registraron un comportamiento acelerado: Servicios de la vivienda excepto tlf (de 0,4% a 1,0%), Servicios de educación (de 1,1% a 7,3%) y Comunicaciones (de 0,4% a 0,5%).

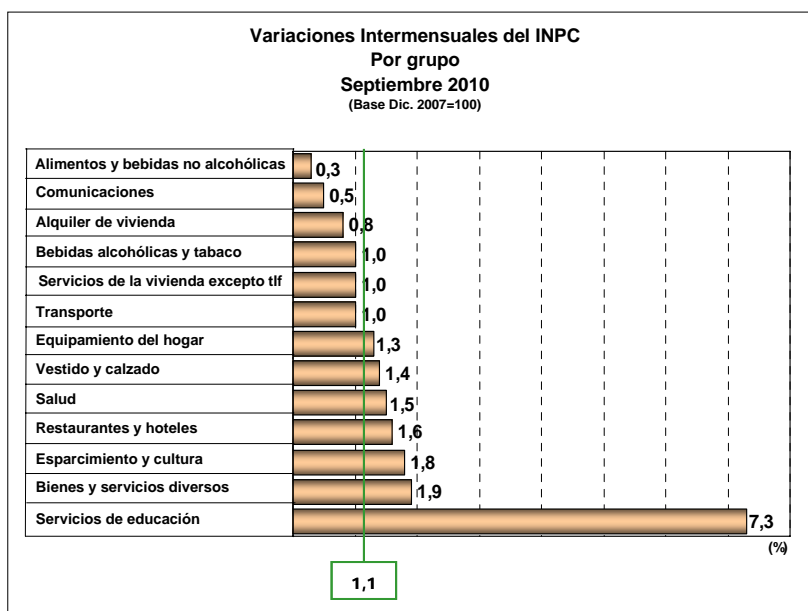

Al desagregar geográficamente los resultados del INPC se observa que, con la sola excepción

Departamento de Información: 801.53.70/ 801.53.75

de uno de los 11 dominios de estudio, el comportamiento desacelerado del INPC global se manifestó en los estratos restantes: Caracas, de 1,4% a 1,3%; Maracay, de 1,8% a 1,1%; Ciudad Guayana, de 2,2% a 1,3%; Valencia, de 1,4% a 1,2%; Barquisimeto, de 1,4% a 1,1%; Maracaibo, de 1,3% a 1,0%; Mérida, de 1,6% a 1,1%; Maturín, de 1,7% a 1,3%; San Cristóbal, de 1,3% a 1,1% y Resto Nacional, de 1,9% a 0,9%. Para Barcelona- Puerto La Cruz, único dominio con comportamiento acelerado, la tasa aumentó levemente, de 1,2% a 1,3%.

En el caso particular del área metropolitana de Caracas es pertinente hacer notar que la variación intermensual observada, 1,3%, es la menor en los últimos 37 meses (1,1% en agosto de 2007).

**Variaciones Intermensuales del INPC
Por ciudades 2009- 2010
(%)**

	2009				2010									
	Sep	Oct	Nov	Dic	Ene	Feb	Mar	Abr	May	Jun	Jul	Ago	Sep	Acum
Nacional	2,5	1,9	1,9	1,7	1,7	1,6	2,4	5,2	2,6	1,8	1,4	1,6	1,1	21,2
Caracas	2,6	2,1	1,8	1,3	2,4	1,5	2,4	5,2	2,2	2,0	1,6	1,4	1,3	21,9
Maracay	2,6	2,0	2,2	1,8	1,7	1,8	2,5	4,3	2,9	2,0	1,3	1,8	1,1	21,2
Ciudad Guayana	2,3	1,9	1,9	1,7	1,8	1,6	2,1	4,7	2,2	1,6	1,4	2,2	1,3	20,5
Barcelona- Puerto La Cruz	2,4	2,0	1,9	1,7	1,5	1,7	2,1	5,7	2,7	1,7	1,3	1,2	1,3	20,7
Valencia	3,0	1,7	2,0	2,1	1,7	2,0	2,6	5,3	2,9	1,8	1,7	1,4	1,2	22,6
Barquisimeto	2,9	2,2	2,0	1,8	1,3	1,9	1,9	5,1	3,0	2,2	1,4	1,4	1,1	20,9
Maracaibo	2,5	2,0	1,9	2,6	1,5	1,3	3,3	5,8	3,0	1,0	1,5	1,3	1,0	21,3
Mérida	2,2	1,5	1,6	1,2	1,7	2,6	1,9	4,0	2,5	2,0	1,6	1,6	1,1	20,6
Maturín	2,4	1,8	2,3	2,1	2,1	1,7	2,2	4,3	2,9	2,2	1,4	1,7	1,3	21,5
San Cristóbal	2,2	1,6	1,9	1,4	2,1	1,8	1,9	4,2	2,6	1,7	1,0	1,3	1,1	19,1
Resto Nacional 1_/	2,5	1,7	1,8	1,6	1,4	1,5	2,4	5,3	2,7	1,8	1,3	1,9	0,9	20,9

1_/ Representado por 72 localidades medianas, pequeñas y rurales

La variación intermensual correspondiente al consolidado de los Bienes que se estudian en el INPC fue 0,8%, significativamente menor al 1,8% de agosto. Los Servicios, por el contrario, mostraron un leve crecimiento, al pasar de 1,4% a 1,5%.

La variación correspondiente al Núcleo inflacionario desaceleró de 1,9% a 1,5%, con respecto al mes previo, ubicándose por tercer mes consecutivo por debajo de 2,0%. El mencionado comportamiento del núcleo obedece a los menores crecimientos observados en 3 de sus 4 componentes: Bienes industriales excepto alimentos y textiles, de 2,5% a 1,6%; Servicios no administrados, de 1,6% a 1,4%, y Textiles y prendas de vestir, de 1,4% a 1,3%. Para la categoría Alimentos elaborados la tasa intermensual se mantuvo en el nivel del mes precedente (1,9%).



El Indicador de Escasez del área metropolitana de Caracas creció ligeramente, de 9,6% a 10,3%; no obstante prevalece un mejor abastecimiento si se compara con la situación del mercado a comienzos del presente año.

Indicador de Escasez de los bienes del INPC-AMC
(Base: Mayo 2003=100)

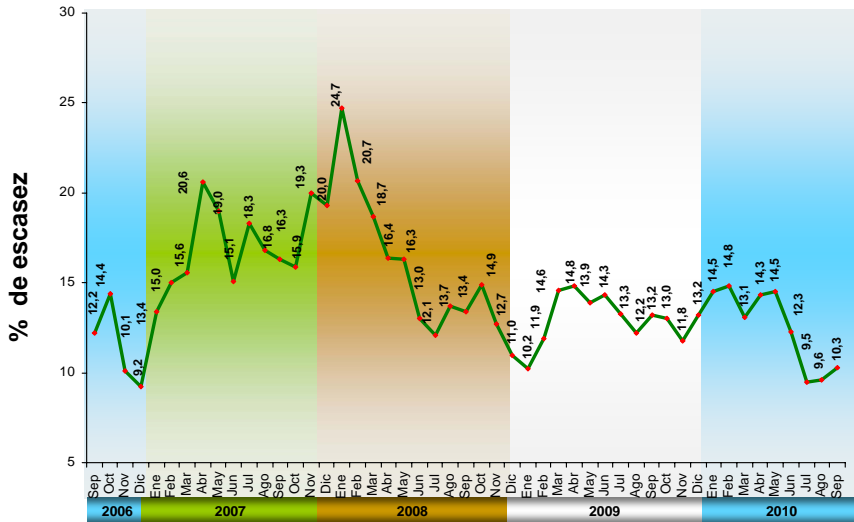

El Indicador de Diversidad de productos en el mercado, al ubicarse en 175,0, continúa evidenciando una amplia oferta caracterizada por la presencia de diferentes marcas, formatos y variedades. Este registro representa el segundo mejor resultado en lo que va del 2010.

Índice de Diversidad AMC (ID)
(Base: Mayo 2003=100)

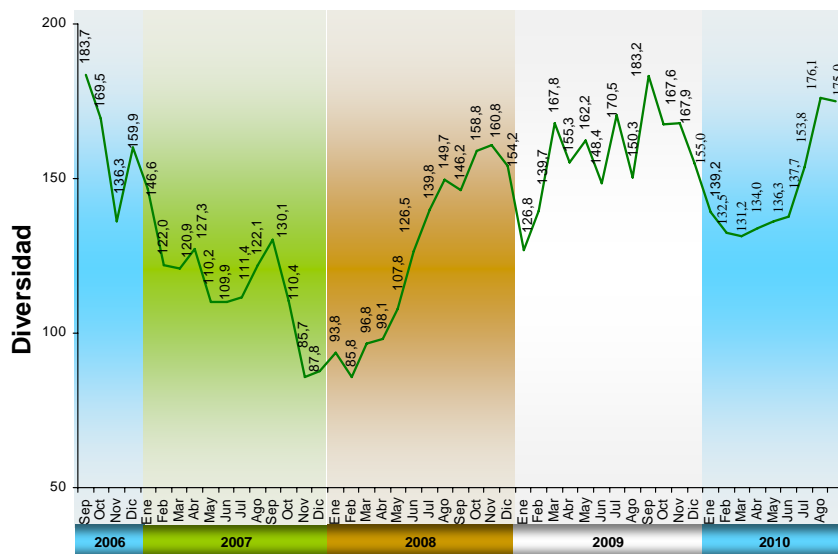

Departamento de Información: 801.53.70/ 801.53.75

COMENTARIO DEL RECOPIADOR

El Banco Central de Venezuela

(BCV) informó que en SEPTIEMBRE el Índice Nacional de Precios al Consumidor (INPC) reflejó una variación de 1,1%, menor al 1,6% del mes anterior, y también menor al 2,5% de SEPTIEMBRE de 2009. Con este resultado del INPC, la inflación acumulada en 2010 se ubica en 21,2%; por encima del 18,5% del mismo período de 2009, en tanto que en los doce meses se ubica en

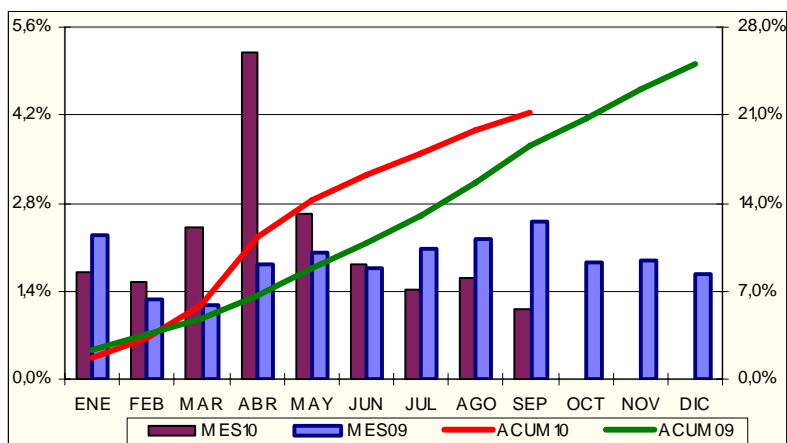

27,9%, por encima del 27,3% registrada en el mismo mes de 2009, pero menor al 29,7% del mes pasado. Al analizar el crecimiento por categorías, conseguimos que 5 de las 13 categorías crecieron igual o por encima del promedio de doce meses de 27,9%: Bebidas alcohólicas y tabacos (38,7%); Bienes y servicios diversos (35,0%); Alimentos y bebidas no alcohólicas (34,5%); Restaurantes y hoteles (29,5%) y Esparcimiento y cultura (28,8%); en tanto que las 8 categorías restantes crecieron por debajo del promedio: Transporte (26,7%); Equipamiento del hogar (25,9%); Salud (25,8%); Servicios de educación (22,0%); Vestido y calzado (17,3%); Alquiler de vivienda (12,3%); Servicios de la vivienda excepto teléfono (8,6%) y Comunicaciones (7,2%). Por ciudades, 6 de 11 las terminaron igual o por encima del promedio (27,9%): Valencia (29,8%); Maracaibo (29,4%); Maturín (29,2%); Maracay (28,6%); Caracas (28,5%) y Barquisimeto (28,3%); en tanto que las restantes 5 estuvieron por debajo del promedio: Barcelona-Puerto La Cruz (27,6%); Ciudad Guayana (27,3%); Resto Nacional (27,2%); Mérida (26,0%) y San Cristóbal (25,0%). Según esto, Valencia se mantiene como la ciudad más cara y San Cristóbal como la más barata. El Núcleo Inflacionario creció 1,5% en el mes, por encima de 1,1% del INPC, con un acumulado de 20,5%, por debajo del INPC; pero en los últimos doce meses es 27,9%, similar al INPC. *En las cifras de 12 meses se nota una ligera desaceleración con respecto a los números del mes pasado; sin embargo, la percepción casi generalizada es de que la cifra de 1,1% del INPC está manipulada, ya que su valor real debe ser superior, como lo percibimos los que tenemos que sufragar los consumos de nuestro mercado alimenticio.*

Inocencio Sánchez
06/10/2010