

En la semana terminada hoy, el Índice Bursátil Caracas (IBC) de la Bolsa de Valores de Caracas (BVC), avanzó 960,04 puntos ó 2,3%, al cerrar en 42.041,34 puntos contra 41.081,30 puntos en que había cerrado la semana pasada. Ganó 2.343,22 puntos ó 5,9% en julio; pero ha perdido 10.192,34 puntos ó 19,5% en lo que va de año. Se realizaron 473 operaciones con 59.727.368 títulos negociados, por Bs. 16.332.445.308,85 ó \$7.596.486,19. El mejor día fue el LUNES, con 106 operaciones y 21.514.899 títulos negociados, por Bs. 5.776.693.956,85 ó \$2.686.834,40; 35,4% de la semana; de los cuales 80,8% correspondió a acciones SVS de SIVENSA. El peor día fue hoy VIERNES, con 70 operaciones y 1.380.502 títulos por Bs. 1.192.863.816,00 ó \$554.820,38; 7,3% de la semana; de los cuales 72,6% correspondió a acciones UCB de U21 CASA DE BOLSA. La empresa con el mayor monto negociado fue SIVENSA, con 71,3%; seguida por MERCANTIL SERVICIOS FINANCIEROS, con 10,3%; y U21 CASA DE BOLSA con 5,3%; lo que hace que estas 3 empresas, con 5 títulos, representen 86,9% de lo negociado en la semana.

Se movilizaron 28 títulos: 14 subieron, 8 bajaron, y 6 se mantuvieron sin cambio.

Las 14 ganadoras		Las 8 perdedoras	
INVERSIONES TACOA A	40,0%	CEMEX II	1,3%
FONDO DE VALORES INMOBILIARIOS B	12,2%	HLBOULTON	1,1%
ENVASES VENEZOLANOS	7,1%	BANCO PROVINCIAL	0,3%
CANTV D	6,6%	CERÁMICA CARABOBO	13,8%
TELARES PALO GRANDE	6,3%	BANCO DE VENEZUELA	9,1%
MANPA	5,9%	BANESCO	6,5%
SIVENSA	4,4%	MANTEX	4,9%
DOMINGUEZ & Cia.	4,1%	ECONOINVEST B	3,2%
CORIMON A	3,6%	CEMEX I	1,8%
VENCRED	3,5%	ELECTRICIDAD DE CARACAS	1,2%
VENEZOLANO DE CRÉDITO	1,7%	MERCANTIL SERVICIOS FINANCIEROS B	0,4%

ÍNDICE BURSÁTIL – DE VIERNES A VIERNES

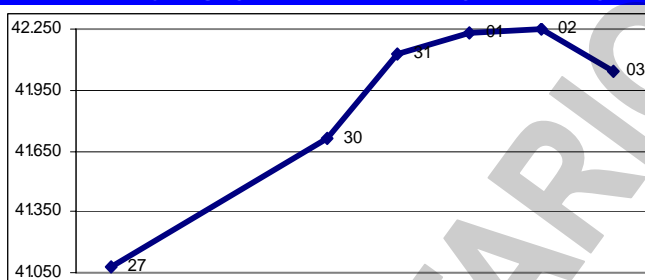

MONTOS (\$000) – DE VIERNES A VIERNES

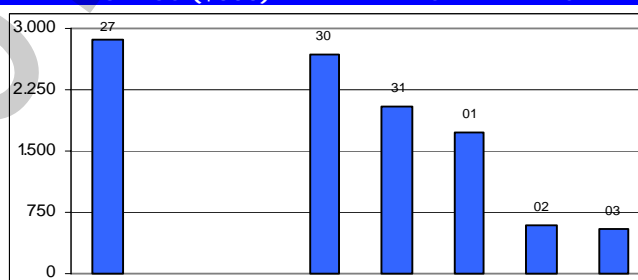

ÍNDICE BURSÁTIL – ÚLTIMOS 366 DÍAS

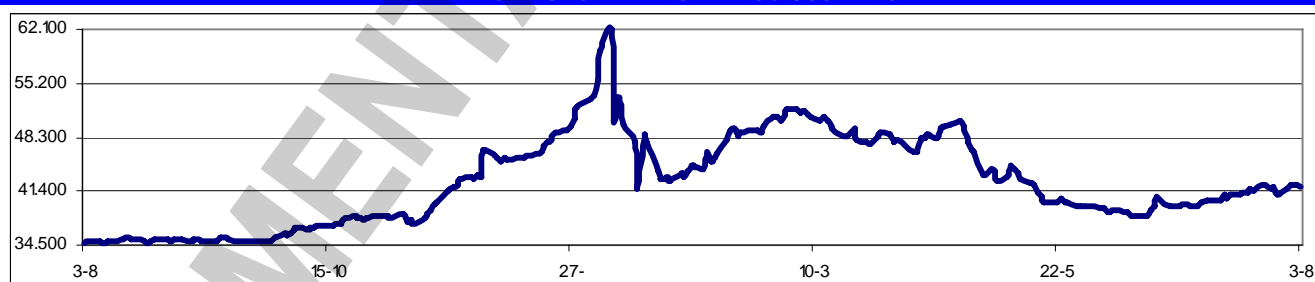

Los valores extremos alcanzados por el IBC en los últimos 366 días cambiaron a un máximo de 62.012,71 (08/01/2007) y un mínimo de 34.758,25 (03/08/2006).

Corporación Industrial de Energía materializa la reducción de capital aprobada en Asamblea Extraordinaria del 23/03/2007. El capital social se reduce en Bs. 20.372.673.345, para llevarlo a Bs. 20.372.673.345, al cierre del ejercicio concluido el 31/07/2007. A tal efecto, tendrán derecho a recibir un reintegro de Bs. 5,00 por acción, los accionistas inscritos en el Libro de Accionistas al 07/08/2007; cantidad que le será pagada a partir del 14/08/2007.

La Comisión Nacional de Valores autorizó la Oferta Pública de 409.144.876 acciones comunes con valor nominal Bs.100 cada una, que conforman el capital suscrito y pagado de U21 SERVICIOS

FINANCIEROS, de conformidad con lo aprobado en la Asamblea Ordinaria del 30/03/2007.

Próximas Asambleas de Accionistas de Empresas Venezolanas:

Fecha	Empresa (tipo de Asamblea)	Fecha	Empresa (tipo de Asamblea)
06/08/2007	BANESCO (Xordinaria)	10/08/2007	Fondo Común BFCBU (Xordinaria)
06/08/2007	BANESCO (Xordinaria)	15/08/2007	VENCRED (Ordinaria)
09/08/2007	Venezolano de Crédito (Ordinaria)	16/08/2007	SOLTUCA (Ordinaria)

Dividendos decretados por Empresas Venezolanas:

Empresa	Bs. X acción	F/Registro	F/Pago	Observaciones
Mercantil Servicios Financieros (acciones)	0,166 x 1	30/07/2007	05/08/2007	Asamblea Ordinaria del 30/03/2007
Inversiones Tocoa	32,00	01/08/2007	08/08/2007	Asamblea Ordinaria del 12/06/2007
Banco Nacional de Crédito	1.000,00	03/08/2007	10/08/2007	Asamblea Ordinaria del 14/03/2007
Dominguez y Cia.	2,50	10/08/2007	16/08/2007	Asamblea Ordinaria del 12/03/2007

MERCADOS FINANCIEROS FORÁNEOS

De los ADR's y GDR's de empresas venezolanas, que se transan en Nueva York, ninguno tuvo cambios; es decir, todos los títulos se mantuvieron sin cambio o sin movimiento durante la semana.

El Dow Jones Industrials, principal indicador de la Bolsa de Nueva York (NYSE), que engloba a 30 empresas líderes en sus respectivas industrias, tuvo en la semana una pérdida de 83,56 puntos ó 0,6%, al cerrar en 13.181,91 puntos, contra 13.265,47 en que había cerrado el viernes pasado, en una semana con predominio de ganancias, pero en la pérdida del día de cierre fue suficiente para ponerlo en pérdida. El DJI perdió 1,5% en julio, ha perdido 0,2% en agosto, aunque acumula una ganancia de 5,8% en lo que va de año. Su valor máximo se mantuvo en 14.000,41 (19/07/2007). En los 5 días hábiles comprendidos entre el viernes 27/7 y el jueves 02/08, ambos inclusive, se realizaron en la NYSE 52.776.333 operaciones, con 14.745,7MM de títulos negociados, por \$605.975,2MM.

EL DOW JONES DE VIERNES A VIERNES

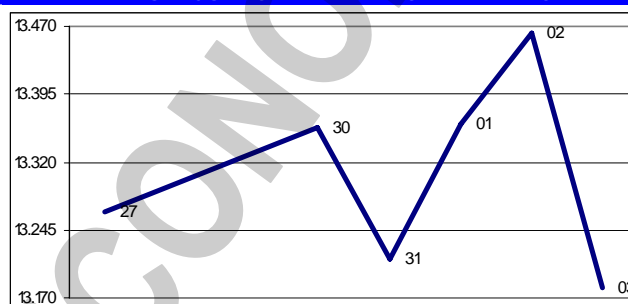

Los restantes indicadores del mercado americano también cerraron en baja:

ÍNDICE	ACTUAL	ANTERIOR	VARIACIÓN	
			ABSOLUTA	%
NYSE Compuesto	9.370,60	9.508,23	-137,63	-1,4%
AMEX Compuesto	2.237,97	2.247,82	-9,85	-0,4%
NASDAQ Compuesto	2.511,25	2.562,24	-50,99	-2,0%
STANDARD & POORS – 500	1.433,06	1.458,95	-25,89	-1,8%
RUSSELL 2000	755,42	777,83	-22,41	-2,9%

La caída del mercado bursátil se atribuye a los temores sobre el mercado de crédito hipotecario, que podría hacer colapsar a varias instituciones. Por ello, los inversionistas buscan reducir su exposición al riesgo, yendo de renta variable a fija. Este criterio beneficia a los bonos extranjeros.

El euro terminó hoy en \$1,3781; un avance de 1,0% respecto de \$1,3641 en que cerró el viernes pasado. En julio ganó 1,2%; ha ganado 0,6% en agosto; y gana en el año 4,4%.

El oro terminó hoy en \$672,70 la onza, una ganancia de 1,8% contra los \$660,71 en que cerró el viernes pasado. En julio ganó 2,4%; ha ganado 1,2% en agosto; y gana en el año 5,8%.

PETROLEO y DERIVADOS

Los precios del petróleo, medidos a través de los promedios de los principales crudos marcadores cerraron esta semana en forma mixta, con la cesta venezolana y el WTI subiendo, y la cesta OPEP y el Brent bajando. Este comportamiento mixto, por

PERÍODO	VENEZUELA		OPEP		WTI		BRENT	
	Cierre	Variac.	Cierre	Variac.	Cierre	Variac.	Cierre	Variac.
JULIO/2007								
Del 02 al 06	65,79	1,92	69,20	1,82	71,28	2,35	72,95	2,20
Del 09 al 13	67,72	1,93	71,59	2,39	72,57	1,29	75,93	2,98
Del 16 al 20	69,06	1,34	72,48	0,89	74,61	2,04	76,76	0,83
Del 23 al 27	69,05	-0,01	72,61	0,13	75,01	0,40	76,22	-0,54
AGOSTO/2007								
Del 30 al 03	69,81	0,76	72,41	-0,20	77,09	2,08	76,03	-0,19

FUENTE: MINISTERIO DE ENERGÍA y PETRÓLEO

segunda semana consecutiva, es producto de una gran inestabilidad o volatilidad en los precios; lo cual puede ser atribuido a (1) incremento de la demanda por parte de los refinadores de USA, (2) los renovados temores por los suministros para abastecimiento a mediano plazo y (3) los manejos especulativos en los mercados a futuro por parte de los *traders*, quienes aprovechan la inestabilidad

de la oferta para especular con la compra y venta de contratos.

RESERVAS INTERNACIONALES, LIQUIDEZ MONETARIA y DIVISAS

El nivel de la Reserva Monetaria Internacional

(RMI) de Venezuela cerró el jueves 02/08/2007 en \$25.970MM (\$25.177MM de reservas BCV y \$793MM del FEM), lo que representa \$217MM ó 0,8% más que lo reportado la semana pasada; \$757MM ó 3,0% por encima del cierre de junio; \$11.470MM ó 30,6% por debajo del nivel a fin de 2006; y \$4.398MM ó 14,5% por debajo del nivel a fin de 2005, con una disminución de \$7.679MM ó 22,8% en los últimos 12 meses. El monto de \$37.440MM alcanzado el 29/12/2006, se mantiene como el máximo histórico del nivel de RMI. Las importaciones siguen creciendo y PDVSA sigue entregando al BCV solo las divisas que desea cambiar por moneda nacional, lo liquida las esperanzas de que la RMI pueda subir a niveles de 2006, cuando marcó varios record históricos.

RESERVAS INTERNACIONALES

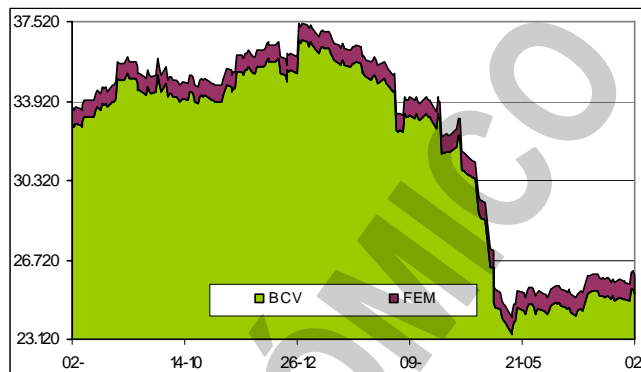

La liquidez monetaria en poder del público

se ubica al 27/07/2007 en Bs. 126.240.169MM [Bs. 81.559.162MM (64,6%) en dinero y Bs. 44.681.007MM (35,4%) en cuasidinero]. Este total es Bs. 3.838.675MM ó 3,1% superior a Bs. 122.401.494MM reportados al 13/07/2007; Bs. 5.260.778MM ó 4,3% superior que el cierre de JUNIO; Bs. 7.265.274MM ó 6,1% superior que el cierre de 2006; Bs. 56.381.800MM u 80,7% superior a lo reportado a final del 2005; con un incremento de 39.822.507MM ó 46,1% en los últimos 12 meses. El monto al 27/07/2007, reportado hoy (Bs. 126.240.169MM), se convierte en el máximo histórico de liquidez.

LIQUIDEZ MONETARIA y PARIDAD "REAL"

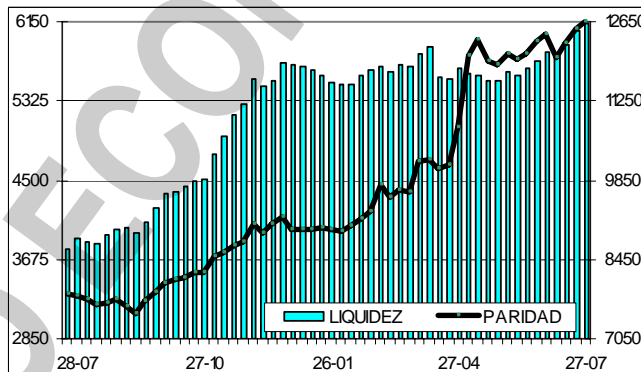

Aparentemente, después de haber mantenido la liquidez controlada en el primer semestre, ahora el gobierno parece haber perdido el control, debido al crecimiento desmedido del gasto público. Esta situación, aunada al estancamiento de la RMI debilita aun mas nuestro bolívar.

Al monto de liquidez reportado hoy le corresponde un promedio de liquidez monetaria excedente o no colocada por los entes financieros de Bs. 1.192.622MM (Bs. 1.187.538MM); mientras que el promedio de julio se ubica en Bs. 974.272MM (Bs. 975.883MM); y el del año en Bs. 1.067.753MM (Bs. 1.074.427MM). Entre paréntesis las cifras reportadas la semana pasada.

Con la liquidez reportada por el BCV, y tomando en cuenta el nivel de RMI al 27/07/2007, la paridad "real" contra el dólar de nuestro signo monetario sería de Bs. 6.141,28; un incremento de Bs. 219,70 frente a Bs. 5.921,58 por dólar registrado la semana pasada. Ahora, la sobrevaluación del bolívar se ubica en 185,6%; al compararlo con la paridad oficial de Bs. 2.150,00.

El dólar permuta (promedio) cerró hoy en Bs. 4.310,00 (Bs. 4.280,00); un incremento de 0,7% durante la semana. Subió 6,8% en julio, ha bajado 1,8% en el mes; y sube 27,5% en el año.

El Ministerio de Finanzas contempla realizar la tercera emisión de papeles conjunta con Argentina. El Bono del Sur III será por \$500MM y de esa cantidad, 50% serían papeles venezolanos y 50% títulos del país sureño. Adicional a la emisión con Argentina, el Ministerio de Finanzas contempla adquirir \$100MM en papeles de Bolivia.

Los estados financieros del BCV del primer semestre de 2007, registran una disminución de las inversiones en divisas así como un descenso de los activos en reserva y ante esa situación el balance del BCV refleja "operaciones en suspenso", las cuales permiten equilibrar el balance y así evitar una pérdida patrimonial. Las cifras indican que los activos en reserva del BCV al cierre del semestre fueron \$24.400MM cuando en diciembre del pasado año estaban en \$36.600MM, de manera que hubo una reducción de 33% en el período. Ese descenso en parte se explica por las transferencias de reservas excedentes que se realizaron al FONDEN por \$6.700MM y la compra de

divisas por parte de PDVSA por más de \$4.000MM a fin de traspasarlas al fondo rotatorio. Ante esas operaciones, la institución requirió de liquidez para cubrir las peticiones de dólares de CADIVI por lo que tuvo que reducir sus inversiones en divisas de \$27.500MM a \$14.700MM.

VENEZUELA

La Ley Orgánica de Estabilidad en el Trabajo provocará que las empresas busquen mecanismos legales para evitar la camisa de fuerza que impondrá la normativa a la administración de las nóminas de trabajadores por parte de los patronos. Según este instrumento legal, las empresas no podrán despedir trabajadores, trasladarlos o desmejorarlos sin la previa autorización de la Inspectoría del Trabajo, instancia que deberá hacer lo posible por evitar la destitución. Se estima que las empresas progresivamente se adaptarán hacia formas de contratación de personal, vía cooperativas y EPS.

A ocho meses de la creación del Banco Agrícola, la institución ha liquidado Bs. 90.000MM en créditos al sector agropecuario, de un total aprobado de Bs. 107.000MM. Los recursos se han destinado principalmente al financiamiento de infraestructura y maquinaria agrícola.

La evolución del Índice de Remuneraciones de los Asalariados (IRE) durante el 2º trimestre del año permitió "una importante recuperación del poder adquisitivo", según reporte del BCV sobre el tema. El IRE registró un alza de 10,3% al cierre del 2º trimestre de este año, el mayor desde 1998.

Los requerimientos de los consejos comunales para su funcionamiento han sido de Bs. 5,1BB, de acuerdo con lo indicado por el ministro de Economía Comunal, Pedro Morejón. Hasta febrero, el Gobierno Nacional había otorgado Bs. 3,3BB, mientras acaba de entregar Bs. 1,8BB para atender alrededor de 6.000 proyectos presentados por los consejos comunales.

Los gastos proyectados por la Tesorería Nacional para julio, sin incluir las erogaciones por concepto de deuda pública, se ubicaron en Bs. 8,6BB, lo que significó un aumento de 5,5% en relación con igual mes del año pasado, aunque en términos reales representa una caída de 10%. En el acumulado del año estos gastos alcanzaron Bs. 61,2BB, para un crecimiento de 14,8% en relación con igual período del año anterior, lo que en términos reales resulta una caída de 3,4%.

Venezuela se posicionó como la nación latinoamericana con el incremento más alto del gasto público como porcentaje del PIB al cierre de 2006, de acuerdo con el Estudio Económico 2006-2007 realizado por la CEPAL. La investigación destaca que la variación del nivel de egresos públicos en el país se situó en 4% del PIB entre los años 2005 y 2006, muy por encima del promedio de 0,2% del PIB registrado en la región.

El presidente Hugo Rafael Chávez autorizó la constitución de Bolivariana de Seguros y Reaseguros, que estará regida por la Ley de Empresas y Reaseguros, y "... se encargará de efectuar actividades de seguros para atender las operaciones comerciales". Según Gaceta Oficial 38.738 del 02/08/2007, la compañía tendrá una junta administrativa con un presidente, un vicepresidente y tres directores principales, con sus suplentes, designados por el Presidente de la República.

Indicador de riesgo soberano EMBI+ (Puntos Básicos - Semana)

PAIS	ACTUAL	ANTERIOR	VARIAC.
Venezuela	369	374	-5
Colombia	185	183	2
Brasil	199	215	-16
México	125	133	-8
Perú	165	167	-2
Argentina	474	467	7
EMBI+	218	223	-5

El indicador de riesgo soberano EMBI+ mide los puntos porcentuales de riesgo sobre los Bonos del Tesoro Americano, basado en una ponderación de los bonos más transados en los mercados.

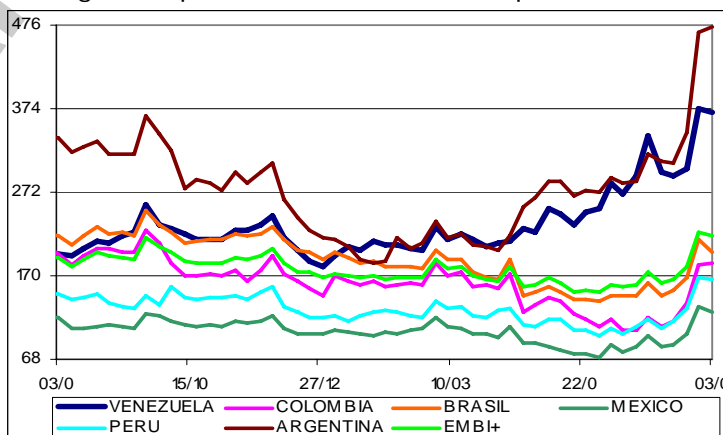

El presidente Hugo Rafael Chávez culpó a los antiguos directivos de PDVSA, de permitir que las empresas transnacionales "robaran" la riqueza nacional. Chávez dijo, en su programa "Aló Presidente", que los ex directivos firmaron contratos con las empresas extranjeras y éstas los violaron, extrayendo a cambio "1.000 millones de barriles de petróleo sin invertir dinero en tecnología para producir crudo pesado". Chávez insistió en que "los que firmaron contratos en PDVSA durante la apertura petrolera deberían ir a juicio". *¡Creo que la cosa es al revés!*

La fábrica mixta de celulares entre Telecom Venezuela y la empresa china Huawei, que se

construye en Ciudad Zamora, estado Miranda, está bastante adelantada y se encuentra en fase de arranque. La planta, que comenzará sus operaciones a principios de 2008, fabricará dos millones de equipos en una primera fase. Los teléfonos serán con tecnología GSM, que podrán ser utilizados por las operadoras nacionales e internacionales. Además de diseñar estos teléfonos celulares, desarrollará una línea de producción de otros equipos de telecomunicaciones.

El Banco Central de Venezuela informó que en JULIO el Índice de Precios al Consumidor (IPC) registró una tasa de variación de 0,5%, inferior al 1,8% observado en el mes anterior, e igualmente inferior al 2,4% reportado en JULIO de 2006. Ahora, la variación acumulada del IPC en los siete meses del año se ubica en 8,3%, mayor que el 8,1% reportado en igual período del año anterior. Con este resultado, la variación anualizada del IPC (JULIO-2006/JULIO-2007) se ubica en 17,2%, significativamente mayor a 11,5% registrada en igual período del año anterior.

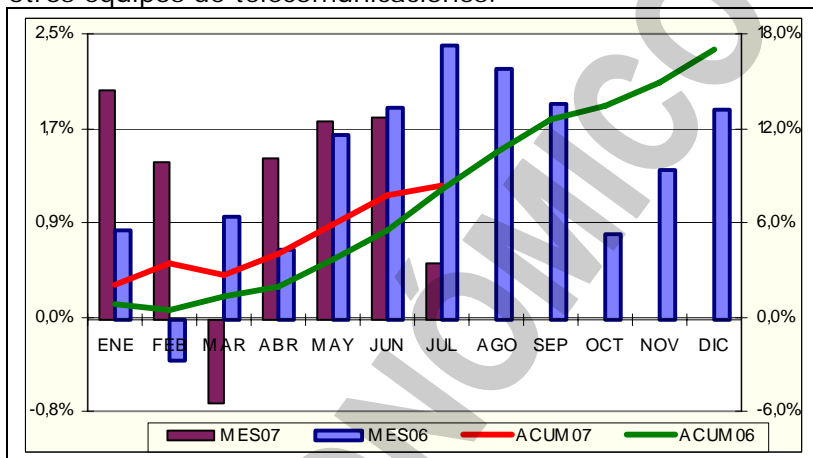

El ente emisor atribuye el crecimiento a que tanto los rubros controlados como los no controlados mostraron desaceleraciones importantes respecto al mes previo, al pasar sus tasas intermensuales de 1,5% a 0,6% y de 2,0% a 0,4%, respectivamente, favorecidos por la reducción del IVA aplicada este mes. También se observa que 9 de las 13 categorías presentaron menores crecimientos de precios que en el mes anterior (Alimentos y bebidas no alcohólicas, Vestido y calzado, Alquiler de viviendas, Equipamiento del hogar, Salud, Transporte, Comunicaciones, Restaurantes y hoteles, y Bienes y servicios diversos; en tanto que los restantes cuatro mostraron aceleraciones en sus tasas de crecimiento (Bebidas alcohólicas y tabaco, Servicios de vivienda, Esparcimiento y cultura, y Servicios de educación). La variación del Núcleo Inflacionario se ubicó en 0,6%, inferior al 1,9% de JUNIO, y al 1,2% de JULIO de 2006. En doce meses (JULIO-2006/JULIO-2007), el Núcleo Inflacionario varió 20,9%; por encima de 11,5% en igual período del año anterior.

El costo de la canasta alimentaria se ubicó en Bs. 923.710 en julio, lo que representa un alza de 1,2% con respecto a junio. En lo que va de año la canasta alimentaria ha subido 13,9%, según los datos del Centro de Documentación para los Trabajadores (CENDA).

La canasta básica se ubicó en Bs. 2.077.993 en julio, según los datos del CENDA. Esto significa un aumento de 0,4%; originado por el alza de 1,2% en el valor de la canasta alimentaria, 0,7% de aumento en el costo de la vivienda y 0,6% de los precios en el sector salud. Según el CENDA, en promedio una familia venezolana gana dos salarios mínimos; es decir, Bs. 1.229.580, ingreso que solo cubre el 59,2% de la cesta.

La expansión en la demanda de pollos y huevos que recientemente ha reportado el mercado se debe fundamentalmente a que se produjo una disminución de 30% en la oferta de carnes rojas, por lo que el consumidor migró hacia estos rubros. El sector avícola está produciendo alrededor de 70MM de kilos de pollo al mes y 900.000 cajas de huevos para consumo humano de 360 unidades cada una, cifras que representan un aumento de 8% con respecto a 2006.

En el último trimestre de 2007, el Ejecutivo Nacional tendrá más recursos para atender el gasto extraordinario. El cronograma que maneja el despacho de las finanzas públicas, indica que a partir de septiembre el fisco comenzará a recibir ingresos petroleros y no petroleros adicionales. Solamente la industria petrolera entregará regalías extraordinarias por Bs. 26,2BB; Bs. 18,9BB vía impuesto sobre la renta y Bs. 2,8BB por dividendos, para un total de Bs. 47,9BB.

El SENIAT superó la meta anual de recaudación del Impuesto sobre la Renta al alcanzar, al cierre de julio Bs. 21,5BB, 106,4% ante una meta estimada para 2007 de Bs. 20,2BB. La recaudación en estos 7 meses se ubicó en Bs. 43,2BB, un cumplimiento de 128,6% sobre una meta de Bs. 33,5BB y 47% por encima de lo recaudado durante el mismo período de 2006, cuando se alcanzó un monto de Bs. 29,3BB.

José Manuel González resultó electo presidente de FEDECÁMARAS (2007-2009), con el apoyo unánime de los empresarios reunidos en la 63ª Asamblea Anual del gremio. Lo acompañan Lope

Miguel Mendoza (Industria) y Noel Álvarez (Comercio), en la primera y segunda vicepresidencia, Ciro García (radiodifusión) resulto electo Tesorero. Los asistentes escogieron al estado Zulia como sede de la próxima asamblea del organismo empresarial.

Juan Vicente González Hernández, presidente del Instituto Autónomo de Ferrocarriles del Estado (IAFE) fue destituido de su cargo y en su lugar fue nombrado el capitán Michel Antoine Doaihy, quien venía de ocupar la presidencia de la Misión Hábitat.

El Tribunal 41 de Control de Caracas ordenó la detención de Luís Quiaro, ex presidente del Banco Industrial de Venezuela (BIV), quien está siendo investigado por las presuntas irregularidades que cometió al autorizar un canje de unos títulos de deuda. Quiaro ha negado que haya incurrido en algún ilícito y ha asegurado en todo momento que el cambio de los papeles, realizado en dos operaciones, permitió a la institución fortalecer sus cuentas.

La Sala Constitucional del TSJ con su decisión de admitir el amparo solicitado por CAVETESU, evitó que RCTV Internacional saliera del aire, por segunda vez en poco más de dos meses. Según el administrador de justicia, no hay normas que definan qué operadores son productores nacionales. Según DESCIFRADO, una fuente vinculada a la industria de la televisión le confió que la baja penetración que tendría la señal de RCTV y el desgaste que el canal estaba sufriendo en su batalla, privaron a la hora de decidir dejarlos tranquilos y no darles más argumentos en esta pelea. Un frío cálculo de los beneficios potenciales para el gobierno versus los altos costos que un segundo cierre le estaban ocasionando habrían privado a la hora de tomar la decisión.

La administración del teleférico de Caracas y el Hotel Humboldt, hasta ahora en manos de la Inversora Turística Caracas (Ávila Mágica), fue tomada por la Guardia Nacional y Venezolana de Turismo porque, según Cristina Azuaje, ministra de Turismo, "el contrato de concesión del teleférico no está vigente. Esos activos turísticos están en poder del Ministerio de Turismo, del Estado". Aparentemente, la concesión fue revocada por incumplimiento de compromisos y de pagos por parte de la operadora, pero ésta no estaba enterada. Entre los incumplimientos señalados por la ministra está una deuda por Bs. 19.000MM que mantiene ITC con el Estado y el no haber iniciado la construcción del teleférico hacia el litoral central.

AMERICA LATINA

Venezuela está apuntalando la preocupante economía de Cuba con envíos de 94.103 barriles diarios de petróleo. Eso significa que el año pasado Cuba recibió \$3.300MM en productos petroleros de Venezuela, un aumento sobre los \$2.700MM del 2005. La cifras son de un informe de la Universidad de Miami (UM). Por su parte, el embajador de Cuba en Venezuela, Germán Sánchez Otero, declaró que Venezuela envía a territorio cubano entre 92.000 y 98.000 b/d de crudo y derivados y planea incrementar esa cantidad, una vez que esté lista la refinería de Cienfuegos, que está en proceso de refacción y modernización. El gobierno cubano paga más de 50% de la factura petrolera mediante intercambios que prevén la prestación de servicios profesionales, entre los que destacan las misiones Barrio Adentro y Revolución Energética.

El presidente de Nicaragua Daniel Ortega entregó a campesinos del norte del país tractores e insumos agropecuarios suministrados por Venezuela, así como títulos de propiedad de tierras. La maquinaria agrícola con manufactura iraní-venezolana fue entregada en el municipio de Somoto, 250 km. al norte de Managua. Los tractores fueron recibidos dentro de los acuerdos que Ortega ha establecido con su homólogo venezolano Hugo Rafael Chávez y dentro del contexto del acuerdo denominado Alternativa Bolivariana de las Américas (ALBA).

Como parte de la iniciativa del ALBA, impulsada por Venezuela y el fondo de asistencia a poblaciones urbanas, pobladores pobres de Matagalpa, a 130 kilómetros de Managua, Nicaragua, serán beneficiados con planes de reparación de viviendas en barrios pobres. Los habitantes, especialmente mujeres fueron beneficiadas con unos \$800, representados por atenciones brindadas por Operación Milagro, cursos de capacitación y máquinas de coser.

El gobierno de Venezuela entregó a Bolivia una donación de maquinaria pesada para el departamento del Beni, que a principios de año sufrió las peores inundaciones en mucho tiempo. La donación se realizó en la ciudad de Trinidad capital de esa región. La ayuda tiene un valor global de \$12MM y se completará hasta fin de año.

El presidente de Bolivia Evo Morales entregó cheques por un monto de \$5,4MM a las fuerzas armadas de Bolivia para reparar y mejorar la infraestructura de los cuarteles. El propio mandatario fue el encargado de entregar los fondos a los jefes militares, a quienes agradeció el apoyo a su gobierno y a los cambios que viene ejecutando la administración. El dinero proviene de una ayuda

directa de \$30MM proporcionada por el gobierno de Venezuela, de los cuales \$10MM serán destinados a las fuerzas armadas y otros \$20MM a las alcaldías de todo el país.

El presidente de Bolivia Evo Morales entregó cheques por \$850.326 para la ejecución de la primera etapa de decenas de proyectos zonales en el departamento de Oruro, en Bolivia, que cuenta con un financiamiento total de \$2.144.062 dólares provenientes completamente de la cooperación del Gobierno de Venezuela. Los fondos estarán destinados a la construcción de infraestructura de mercados, aulas, polifuncionales, estadios y otros.

Venezuela entregará dos millones de dólares a Guyana para financiar la construcción de un albergue para indigentes. La subvención será suministrada como iniciativa del ALBA, para edificar el refugio que ayudará a Guyana a lidiar con el aumento del número de indigentes.

El Gobierno boliviano prometió a los exportadores gestionar acuerdos bilaterales para que la CAN mantenga las preferencias arancelarias a las exportaciones bolivianas, después de que el bloque decidiera suspenderlas temporalmente desde agosto.

Colombia subió su tasa marcadora 25bp a 9,25%; un movimiento con el cual el Banco de la República trata de combatir la inflación.

Fitch mejoró la calificación de la deuda soberana (en moneda extranjera) de Uruguay, a BB- (estable) desde B+. Esto significa un reconocimiento al crecimiento de la economía de este país, la mejora de sus políticas fiscales, y el eficiente manejo de su política de endeudamiento.

Chile registró un superávit fiscal de \$4.600MM en el segundo trimestre de 2007, lo cual representa 2,9% de PIB; el cual a su vez creció 5,3% en el primer semestre, comparado con igual período del año anterior. Los precios del cobre han ayudado a Chile a incrementar sus ingresos, pero el país ha mantenido una política restrictiva de gastos, y simultáneamente pagando su deuda para eliminar gastos financieros. La producción industrial de Chile creció 6,7% en junio, según cifras del instituto nacional de estadísticas y del Banco Central de Chile.

El déficit comercial de Costa Rica disminuyó a \$1.320MM, comparado con \$1.490MM en los primeros seis meses del año anterior. Sus exportaciones totalizaron \$4.700MM; un incremento de 18,6% versus 2006, a la vez que la importaciones cayeron 11,4% a \$6.000MM.

Brasil pedirá a los grandes fabricantes de medicinas que bajen los precios de sus productos, al tiempo que el gobierno trata de aumentar los servicios de salud pública. Brasil, en tamaño el octavo mercado farmacéutico del mundo, también pedirá a las compañías farmacéuticas que inviertan más en la producción local de medicinas. Cerca de 40% de la población de Brasil vive con menos de \$2 al día y el gobierno está tratando de reducir el costo de los servicios de salud a los pobres.

Una delegación del gobierno iraní visitó a Nicaragua para explorar la posibilidad de construir una planta hidroeléctrica en el país. La planta hidroeléctrica estaría ubicada sobre el río Tuma, departamento de Matagalpa (norte de Nicaragua) y generaría 68 megavatios de energía.

América Latina acaparará inversiones energéticas por \$267.000MM hasta 2030, según proyecciones de la Comisión Económica para América Latina y el Caribe (CEPAL). Los recursos garantizarán la seguridad en el suministro energético y ampliarán la producción de fuentes renovables que hoy representan un cuarto del total en la región. Como ha venido haciéndolo desde hace 59 años, la CEPAL presenta el Estudio Económico 2006-2007. En esta edición se examinan los principales aspectos de la coyuntura económica regional durante el año pasado y el primer semestre del año en curso, a la luz del desempeño económico reciente de la región. También se describen diversos aspectos de la dinámica del crecimiento económico de la región, y se examinan las relaciones entre la inversión, el ahorro y el crecimiento en las últimas décadas. De igual forma, se analizan las pautas del crecimiento económico, prestando primordial atención a las transiciones entre diferentes pautas, y el papel que han desempeñado al respecto factores como la inversión, el ahorro y la productividad, a la vez que se hace referencia a algunos aspectos del debate actual sobre los problemas y características del crecimiento económico de América Latina y el Caribe. El informe completo o su resumen ejecutivo puede ser bajado de mi página <http://www.inosanchez.com>

UNITED STATES OF AMERICA (USA)

Rupert Murdoch selló un acuerdo con la familia Bancroft, para adquirir por \$5.000MM la casa editora Dow Jones & Co. que publica el diario The Wall Street Journal, con lo cual pone fin a un siglo de propiedad familiar y suma una nueva joya de la corona a su emporio global de medios de comunicación, News Corp. La familia Bancroft, que controló por varias generaciones a la compañía que publica el renombrado periódico financiero, se mostró reacia a vender al principio, pero finalmente fue convencida por Murdoch, quien logra uno de los grandes trofeos del periodismo

americano, con el diario que es considerado la Biblia empresarial y política. Esta operación marca una nueva etapa en la concentración de los medios en USA en una decena de grandes grupos, para desesperación de los defensores de la pluralidad de opiniones.

DaimlerChrysler completó la venta de una participación de 80,1% en Chrysler a Cerberus Capital Management, con lo que puso fin a una sociedad de 9 años y restauró a Chrysler como fabricante estadounidense de automóviles independiente. Daimler AG, asumirá deuda por \$1.500MM para apoyar la venta y mantener una participación de 19,9% en la compañía.

La confianza de los consumidores subió en julio un alza hasta 112,6 puntos desde 105,3 puntos de junio, según el informe de The Conference Board. El indicador de julio es el más alto desde agosto del 2001. Para elaborar el índice The Conference Board encuesta a cinco mil hogares americanos, y obtuvo que 28,1% creen que la condición de la economía es buena.

El consumo se desaceleró en junio en USA. Los gastos de consumo de los hogares aumentaron solamente 0,1% con relación a mayo, el alza más débil desde septiembre de 2006. Si se ajustan los datos con la inflación, los gastos se mantuvieron incluso estables el mes pasado.

La contratación de nuevos trabajadores en USA perdió fuerza en julio, por lo que el desempleo subió al 4,6%, su mayor tasa en seis meses. La pérdida de empleos en los sectores fabril, construcción, ventas al detal, quedaron paliadas en parte por la expansión de los sectores públicos de la enseñanza, salud, y labores profesionales, servicios empresariales y turísticos.

Los inversionistas se preparan para entrar rápidamente en acciones de operadoras de telefonía, atención de la salud y empresas informáticas después de las fuertes caídas de la bolsas durante la semana pasada, cuando las acciones llegaron a sus precios más bajos en 16 años.

Durante 40 años Dade City, soñoliento pueblo a 35 millas al norte de Tampa, era el epicentro del comercio mundial de los cítricos. Era sede de la mayor planta de jugo de naranja del planeta, capaz de exprimir 15MM de libras de naranjas diarias y embarcar el concentrado por ferrocarril. En 2003, cuando la planta de Lykès Pasco cerró, sus enormes tanques de almacenamiento parecían estar destinados al mercado de la chatarra. Ahora la fábrica ha regresado a la vida produciendo biodiésel. Agri-Source Fuels se hizo cargo de la vieja fábrica en enero y espera llegar a plena producción dentro de unos cuatro meses, bombeando 120MM de galones de combustible al año convirtiéndose en el mayor productor de combustible biodiésel de la nación.

Las cámaras de comercio de Centroamérica y República Dominicana decidieron unir fuerzas para formar una coalición dedicada a fortalecer las relaciones bilaterales bajo el acuerdo de libre comercio suscrito por USA con el bloque latinoamericano. La idea es crear una plataforma en Miami, que servirá de base para aprovechar al máximo las oportunidades de negocios que ofrece el tratado conocido por sus siglas en inglés CAFTA-DR.

RESTO DEL MUNDO

La inflación de la zona euro se redujo en julio una décima hasta un incremento anualizado del 1,8%. El diferencial de inflación entre España y la zona euro se sitúa en 0,5%, ya que los precios aumentaron en España en 2,3% en julio en términos interanuales.

Una pintura china con el logotipo de Coca-Cola ha sido valorada en 50 veces su costo para una subasta en Londres, lo que muestra cómo se pueden amasar fortunas comprando imágenes contemporáneas de otras culturas. El coleccionista neoyorquino Howard Farber pagó \$25.000 en 1996 por la obra Great Criticism: Coca-Cola, de Wang Guangyi, la cual muestra soldados revolucionarios a punto de apuñalar el logotipo. Para su remate del 13/10/2007, Phillips de Pury & Co. tiene una estimación máxima de \$1,2MM para la obra que el artista pop político hizo en 1993.

El presidente de Rosneft, una de las principales petroleras rusas, abandonará su puesto tras denunciar un "ataque sin precedentes" de las autoridades contra su empresa, lo que recuerda la caída de Yukos. "Me propusieron abandonar el sector petrolero de forma amistosa. Me negué. Entonces, para que yo fuera más dócil, la compañía fue sometida a una persecución sin precedentes", indicó el ejecutivo en carta dirigida al personal de la empresa.

El gobierno de China redujo los préstamos bancarios por sexta vez este año para enfriar la economía después de haber logrado la expansión más rápida desde 1994. La medida se toma mediante el incremento del encaje legal de 11,5% a 12% a partir del 15/08/2007. La restricción, aunada a tres incrementos en la tasa de interés desde marzo, apunta a impedir que el superávit comercial de \$112.500MM del primer semestre alimente la inflación y genere burbujas de activos.

El monopolio estatal ruso Gazprom había amenazado con suspender gran parte de sus envíos de gas a Belarús debido a falta de pago, lo cual había suscitado temores por una falta del

combustible. Sin embargo, el presidente Alexander Lukashenko aclaró: "... pagaremos la deuda, nos quedaremos sin reservas, pero nuestros buenos amigos, entre ellos Hugo Chávez, han prometido facilitarnos un crédito con términos favorables".

COMPORTAMIENTO DE LAS TASAS DE INTERÉS

NACIONALES: El Banco Central de Venezuela reporta, al 27/07/2007, una tasa activa de 16,61% (16,05%); una tasa pasiva, en colocaciones a 90 días de 11,02% (11,10%) y en cuentas de ahorro de 8,00% (8,00%); que corresponden al promedio ponderado de los seis principales bancos del país. Las letras del tesoro a 90 días cerraron, al 26/12/2006, en 3,9359% (4,0461%), con un promedio ponderado para todas las emisiones de 3,9550% (4,0696%). A partir de esa fecha, no ha habido nuevas subastas de este instrumento. La tasa de descuento y redescuento, sigue en 28,5%. Las operaciones de inyección de liquidez se mantienen en 18,5% (18,5%). El rendimiento promedio ponderado de los BDPN se ubica en 4,2% (4,2%); sin movimiento desde noviembre/2006. Las operaciones de absorción de liquidez mediante REPOS y CD promedian en forma global en todas las operaciones 9,9801% (10,3869%) en la semana. La tasa para operaciones relacionadas con el agro fue fijada por el BCV en 13,66% (13,39%). Entre paréntesis los valores del reporte pasado.

INTERNACIONALES: La tasa LIBOR promedió 5,2165% (5,2879%) a 30 días; 5,2554% (5,3275%) a 90; 5,2697% (5,3498%) a 180; y 5,2785% (5,3727%) a 360 días. La PRIME rate se mantiene en 8,25% (8,25%); con un redescuento de 5,25% (5,25%). La tasa de interés promedio de un CD a 30 días se ubica en 5,33% (5,30%), la de 90 en 5,34% (5,33%), y la de 180 días en 5,33% (5,33%). Las letras del tesoro americano a 10 años se cotizaban en 4,77% (4,79%), los de 20 años en 5,00% (5,02%); y los de 30 años en 4,91% (4,95%). Entre paréntesis los valores de la semana pasada.

JULIO EN LA BOLSA DE VALORES DE CARACAS (BVC)

El Índice Bursátil Caracas (IBC) subió de 39.698,12 puntos en que terminó en JUNIO a 42.127,99, ganando 2.429,87 puntos (6,1%). Con este resultado, el IBC acumula una pérdida de 10.105,69 puntos (19,3%). Se realizaron 2.439 operaciones, con 285.020.952 títulos negociados, por Bs. 128.963.310.704,60 ó \$59.982.935,21; 17,2% por debajo del mes anterior. El mejor día fue el jueves 19 con 119 operaciones y 14.648.225 títulos negociados, por Bs. 45.102.172.100,00 ó \$20.977.754,47; el 35,0% del total; de los cuales 97,0% correspondió a acciones MVZ.A de MERCANTIL SERVICIOS FINANCIEROS. El peor día fue el jueves 12, con 131 operaciones y 4.069.941 títulos por Bs. 1.821.382.553,90 u \$847.154,68; el 1,4% del total; de los cuales, 35,5% correspondió a acciones SOL de SOLTUCA. La empresa líder del mes fue MERCANTIL SERVICIOS FINANCIEROS, con 46,0% del total; seguida por SIVENSA, con 31,9%; CEMEX, con 5,5%; BANESCO, con 5,0%; VENEZOLANO DE CRÉDITO, con 3,8%; y SOLTUCA, con 2,8%; lo que hace que estas 6 empresas, con 9 títulos representen 95,0% del monto negociado en el mes.

ÍNDICE BURSÁTIL CARACAS – JULIO 2007

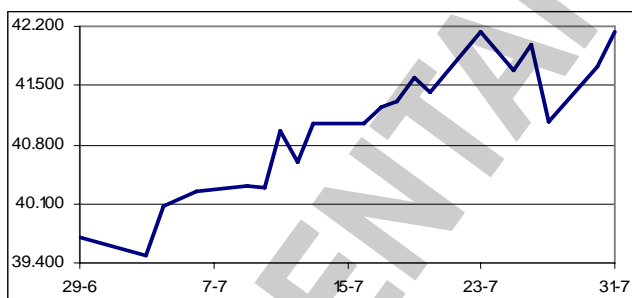

MONTOS (\$000) NEGOCIADOS – JULIO 2007

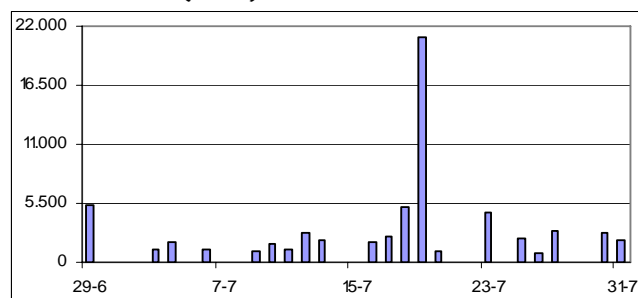

Se movilizaron 36 acciones, de las cuales 23 subieron, 9 bajaron y 4 no variaron.

Las diez más ganadoras

INVERSIONES TACOA A	52,3%
PROTINAL	39,5%
SIVENSA	29,7%
VENEZOLANO DE CREDITO	17,6%
ENVASES VENEZOLANOS	17,1%
FONDO DE VALORES INMOBILIARIOS B	14,3%
MANPA	12,6%
DOMINGUEZ y Cia.	12,2%
BANCO DE VENEZUELA	11,0%
ELECTRICIDAD DE CARACAS	10,4%

Las nueve perdedoras

TORDISCA	9,4%
BOD	6,8%
CERÁMICA CARABOBO	5,7%
GRUPO ZULIANO	4,8%
MANTEX	3,4%
HLBOULTON	3,0%
MERCANTIL SERVICIOS FINANCIEROS A	2,9%
MERCANTIL SERVICIOS FINANCIEROS B	2,9%
CANTV D	0,5%

Las acciones con presencia bursátil mayor al 75% (mínimo 15 apariciones en 19 días de rueda) fueron: MERCANTIL SERVICIOS FINANCIEROS A y B, SIVENSA, CANTV.D, y CEMEX I (100,0% cada

una); BANCO PROVINCIAL, VENEZOLANO DE CRÉDITO, DOMINGUEZ & CIA., ELECTRICIDAD DE CARACAS, y HLBOULTON (94,7% cada una); BANESCO, (89,5%); FONDO DE VALORES INMOBILIARIOS B, y CEMEX II (78,9% cada una).

ENDEUDAMIENTO VENEZOLANO

Operaciones de inyección y absorción (compras y colocaciones) del BCV: en la semana realizó operaciones de inyección por Bs. 0,00MM, mientras que absorbió Bs. 3.644.873,00MM; según el siguiente detalle, donde se muestra el parcial de JULIO-AGOSTO, comparado con el total de ABRIL, MAYO, y JUNIO de 2007 (cifras en millones de bolívares):



FECHA	ABSORCIÓN				TOTAL	INYECCIÓN REPOS REV.	EFECTO NETO
	LTRS. TSR.	BDPN	REPOS	CD MS. DNR.			
ABRIL	0,00	0,00	3.445.526,00	25.894.055,00	29.339.581,00	630.000,00	-28.709.581,00
MAYO	0,00	0,00	3.828.943,00	28.016.231,00	31.845.174,00	271.000,00	-31.574.174,00
JUNIO	0,00	0,00	3.433.391,00	26.772.735,00	30.206.126,00	227.000,00	-29.979.126,00
30/07/2007	0,00	0,00	1.000,00	604.700,00	605.700,00	0,00	-605.700,00
31/07/2007	0,00	0,00	0,00	1.271.706,00	1.271.706,00	0,00	-1.271.706,00
01/08/2007	0,00	200.000,00	2.263,00	276.719,00	478.982,00	0,00	-478.982,00
02/08/2007	0,00	0,00	1.000,00	285.020,00	286.020,00	0,00	-286.020,00
03/08/2007	0,00	0,00	21.376,00	981.089,00	1.002.465,00	0,00	-1.002.465,00
SEMANA	0,00	200.000,00	25.639,00	3.419.234,00	3.644.873,00	0,00	-3.644.873,00
JULIO	0,00	0,00	2.143.874,00	27.875.172,00	30.019.046,00	0,00	-30.019.046,00
AGOSTO	0,00	200.000,00	24.639,00	1.542.828,00	1.767.467,00	0,00	-1.767.467,00

La deuda venezolana ha crecido **100,4%**, al pasar de \$36.452MM en 1998 a \$73.062MM en 2007, según cálculos realizados por este recopilador, con cifras obtenidas del ministerio de Finanzas y del Banco Central de Venezuela. El monto podría ser superior, si se considera que hay partidas que aun no han sido registradas, como las indemnizaciones a la empresas petroleras que operaban en la faja del Orinoco.

DEUDA GOBIERNO VENEZOLANO (\$MM)

AÑO	INTERNA	EXTERNA	BCV	PDVSA	TOTAL
1998	4.041	23.313	3.098	6.000	36.452
2007	15.933	25.843	16.286	15.000	73.062
INCR.	11.892	2.530	13.188	9.000	36.610

COTIZACIONES DE LOS BONOS SOBERANOS VENEZOLANOS (en dólares):

BONO	ACTUAL	ANTERIOR	BONO	ACTUAL	ANTERIOR	BONO	ACTUAL	ANTERIOR
G-10 5,375%	94,0625%	93,5000%	G34 9,325%	106,2500%	104,5000%	V-2011 FRN	95,1250%	96,1300%
G-13 10,75%	112,3125%	111,0000%	VEuro2008	102,1175%	102,1965%	Ven- 2025	92,1200%	92,9100%
G-14 8,5%	101,3125%	102,5000%	VEuro2011	114,6000%	114,7000%	PDVSA-2017	74,9640%	74,1870%
G-18-13,625%	132,5000%	134,2500%	VEuro2015	96,5000%	96,1100%	PDVSA-2027	64,8385%	63,7740%
G-18-7,0%	89,3750%	88,7500%	Ven-2016	85,3750%	84,0000%	PDVSA-2037	62,5705%	62,6470%
G27 9,25%	104,8750%	103,0000%	Ven-2020	80,8750%	79,2500%	PDVSA-PROM	68,4351%	67,7138%

COTIZACIONES DE LOS VEBONOS (en bolívares):

BONO	ACTUAL	ANTERIOR	BONO	ACTUAL	ANTERIOR	BONO	ACTUAL	ANTERIOR
052008	105,5500%	105,5500%	062009N	80,8750%	79,2500%	TICC042017	101,9300%	105,0000%
062009	106,1600%	106,1600%	042010	108,2500%	108,2500%	TICC032019	101,2500%	103,0000%

Los porcentajes representan el precio sobre el valor nominal; la columna ANTERIOR refleja el precio reportado en el último COMENTARIO ECONOMICO. (FUENTE: MINISTERIO DE FINANZAS).

La suspensión de Heidi Mago, jefa de la Unidad de Infectología de la CHET, coordinadora del postgrado de Infectología de la Universidad de Carabobo y miembro de la Sociedad Venezolana de Infectología, confirma que en nuestro país, y bajo este régimen, el acusador termina siendo el acusado. La denuncia hecha por la especialista sobre contaminación bacteriana en la Ciudad Hospitalaria Enrique Tejera es un hecho cierto e irrefutable; sin embargo, tanto ella, como el anestesiólogo Pedro Bracho, quedaron fuera, mientras se realizan las investigaciones.

Inocencio T. Sánchez B.

04/08/2007

COMENTARIO ECONOMICO es un reporte gratuito, de carácter informativo, que recoge noticias económicas y financieras, reproducidas por diferentes medios de comunicación, otras fuentes, estimaciones y cálculos realizados por el recopilador. Aun cuando las fuentes son confiables, no se garantiza su exactitud. Todos los gráficos y tablas que aparecen en esta publicación son preparados por el autor, con información recopilada. Se autoriza la difusión o reproducción, total o parcial, de este COMENTARIO ECONOMICO, siempre y cuando se cite la fuente. Dirija su sugerencia, comentario o pregunta a inosanchez@inosanchez.com