

En la semana terminada hoy, el Índice Bursátil Caracas (IBC) de la Bolsa de Valores de Caracas (BVC) perdió 64,26 puntos ó 0,1%, al cerrar en 44.299,64 puntos, contra 44.363,90 puntos en que había cerrado el viernes pasado. Gana 625,34 puntos ó 1,4% en el mes y 9.209,56 puntos ó 26,2% en lo que va de año. Se realizaron 173 operaciones con 1.045.518 títulos negociados, por Bs. 4.405.022,49 ó \$2.048.847,67. El mejor día fue el VIERNES (hoy), con 62 operaciones y 594.911 títulos negociados, por Bs. 1.892.722,40 ó \$880.336,00; 43,0% de la semana; de los cuales 36,8% correspondió a acciones MVZ.A de MERCANTIL SERVICIOS FINANCIEROS. El peor día fue el MARTES, con 11 operaciones y 26.900 títulos por Bs. 110.107,59 ó \$51.212,83; 2,5% de la semana; de los cuales 42,2% correspondió a acciones MVZ.B de MERCANTIL SERVICIOS FINANCIEROS. La empresa con el mayor monto negociado fue MERCANTIL SERVICIOS FINANCIEROS, con 32,6%; seguida por SIVENSA, con 16,3%; CORIMON, con 16,3% y CANTV, con 15,1%; lo que hace que estas 4 empresas, con 5 títulos representen el 80,3% de lo negociado en la semana.

Se movilizaron 18 títulos: 5 subieron, 6 bajaron y 7 se mantuvieron sin cambio.

Las 5 ganadoras	
ECONOINVEST B	18,3%
DOMINGUEZ & Cía.	16,7%
MERCANTIL SERVICIOS FINANCIEROS A	5,6%
HLBOULTON	2,8%
SIVENSA	0,1%

Las 6 perdedoras	
CANTV D	61,6%
BBVA BANCO PROVINCIAL - PREFERIDA	9,0%
BANESCO	6,7%
MANPA	2,2%
CORIMON A	1,1%
MERCANTIL SERVICIOS FINANCIEROS B	0,5%

ÍNDICE BURSÁTIL – DE VIERNES A VIERNES

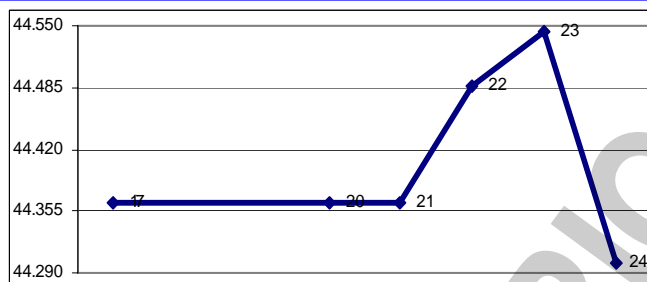

MONTOS (\$000) – DE VIERNES A VIERNES

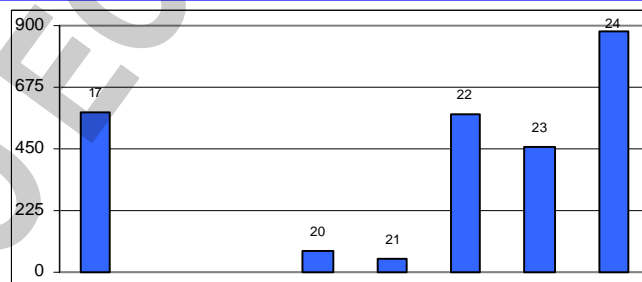

ÍNDICE BURSÁTIL – ÚLTIMOS 366 DÍAS

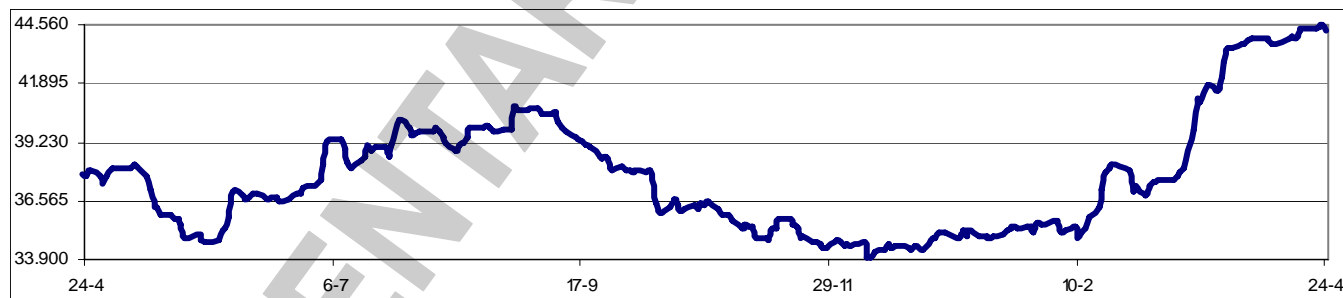

Los valores extremos alcanzados por el IBC en los últimos 366 días cambiaron a un máximo de 44.544,48 (23/04/2009) y un mínimo de 33.949,35 (10/12/2008).

El Estado venezolano ha tenido éxito en el propósito de adquirir por completo las acciones de CANTV que permanecen en ADR's, títulos que representan 7 acciones. Mediante una oferta de \$11,27 por cada ADR, la directiva de CANTV adquirirá el 1,23% de las acciones de la compañía que aún se transan en el mercado de USA. Una vez se concrete este paso el Estado controlará 91,23% del total de acciones de la compañía telefónica. La directiva de CANTV informó que además de los ADR adquirirá 336.334 acciones clase D, en poder de trabajadores de la compañía.

Hoy viernes 24/04/2009, se llevó a cabo en la BVC una Sesión Especial con acciones CANTV, en la cual se "cruzarán 191.797 acciones. Casa de Bolsa responsable: Econoinvest Casa de Bolsa. Símbolo de la acción durante la Sesión Especial: TDV.O. Precio por acción: Bs.F. 3,4615. Organismo Custodio y Traspaso de Valores: Caja Venezolana de Valores, C.A

Asambleas de Accionistas de Empresas Venezolanas:

Fecha	Empresa (tipo de Asamblea)	Fecha	Empresa (tipo de Asamblea)
27/04/2009	MANTEX (Ordinaria)	30/04/2009	Fondo de Valores Inmobiliarios (Xordinaria)
29/04/2009	Bolsa de Valores de Caracas (Ordinaria)	30/04/2009	INVACA (Ordinaria)
30/04/2009	Fondo de Valores Inmobiliarios (Ordinaria)		

Dividendos decretados por Empresas Venezolanas:

Empresa	BsF X acción	F/Registro	F/Pago	Observaciones
Telares de Palo Grande (acciones)	1 X 1	21/04/2009	27/04/2009	Asamblea ordinaria del 29/04/2008
Mercantil Servicios Financieros	0,14	TBA	TBA	Asamblea ordinaria del 20/03/2009
CANTV	0,95282	30/04/2009	08/05/2009	Asamblea ordinaria del 31/03/2009
BANECO (Preferidas)		08/05/2009	15/05/2009	Junta Directiva del 22/04/2009
VENCRED	3,00	13/05/2009	20/05/2009	Asamblea ordinaria del 13/08/2008
Corporación Industrial de Energía	0,0013	TBA	TBA	Asamblea ordinaria del 17/04/2009
Corporación Industrial de Energía (acc.)	1 X 12	TBA	TBA	Asamblea ordinaria del 17/04/2009
Mercantil Servicios Financieros	0,40	15/07/2009	22/07/2009	Asamblea ordinaria del 20/03/2009
Domínguez & Cía.	0,25	13/08/2009	20/08/2009	Asamblea ordinaria del 02/03/2009

MERCADOS FINANCIEROS FORÁNEOS

El Dow Jones Industrials, principal indicador de la Bolsa de Nueva York (NYSE), que engloba a 30 empresas líderes en sus respectivas industrias, perdió en la semana 55,04 puntos ó 0,7%, al cerrar en 8.076,29 puntos, contra 8.131,33 en que había cerrado el viernes pasado, en una semana que empezó mal, pero que se recuperó parcialmente. El DJI gana 6,1% en el mes y pierde 8,0% en lo que va de año. Su valor máximo se mantiene en 14.164,53 (09/10/2007). En los 5 días hábiles comprendidos entre el viernes 17 y el jueves 23, ambos inclusive, se realizaron en la NYSE 52.012.113 operaciones, con 14.056,3MM de títulos negociados, por \$274.254,1MM.

EL DOW JONES DE VIERNES A VIERNES

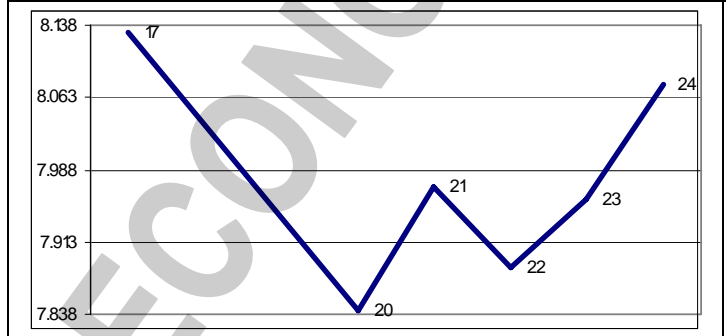

Los restantes indicadores del mercado americano cerraron mixtos:

ÍNDICE	ACTUAL	ANTERIOR	VARIACIÓN	
			ABSOLUTA	%
NYSE Compuesto	5.468,41	5.480,60	-12,19	-0,2%
AMEX Compuesto	1.406,86	1.394,66	12,20	0,9%
NASDAQ Compuesto	1.694,29	1.673,07	21,22	1,3%
STANDARD & POORS - 500	866,23	869,60	-3,37	-0,4%
RUSSELL 2000	478,74	479,37	-0,63	-0,1%

El euro terminó hoy en \$1,3244; un avance de 1,5% contra \$1,3045 el viernes pasado. Gana 0,2% en el mes y pierde 5,3% en el año. Su máximo histórico se mantuvo en \$1,5986.

El oro terminó hoy en \$913,00 la onza, un avance de 5,1% contra \$868,70 el viernes pasado. Pierde 0,8% en el mes y gana 3,7% en el año. Su máximo histórico se mantuvo en \$1.006,00.

PETROLEO y DERIVADOS

Los precios del petróleo, medidos a través de los promedios de los principales crudos marcadores y de la cesta de exportación venezolana, cerraron en baja. Este comportamiento puede ser atribuido a (i) la caída de los mercados accionarios ante la

PERÍODO	VENEZUELA		OPEP		WTI		BRENT	
	Cierre	Variac.	Cierre	Variac.	Cierre	Variac.	Cierre	Variac.
MARZO/2009								
Del 23 al 27	47,95	4,44	50,06	5,07	53,19	4,69	52,68	5,09
ABRIL/2009								
Del 30 al 03	44,91	-3,04	48,39	-1,67	50,30	-2,89	50,08	-2,60
Del 06 al 10	46,04	1,13	50,91	2,52	50,87	0,57	52,52	2,44
Del 13 al 17	45,62	-0,42	51,59	0,68	50,19	-0,68	52,73	0,21
Del 20 al 24	43,00	-2,62	49,33	-2,26	48,65	-1,54	50,59	-2,14

FUENTE: MINISTERIO DE ENERGÍA y PETRÓLEO

creciente preocupación por la economía global, (ii) la recuperación del dólar frente a otras divisas y (iii) la amplia disponibilidad de suministros para abastecimiento a corto plazo.

En marzo el gobierno venezolano recortó el presupuesto en 5%, debido a la menor cantidad de ingresos petroleros. Los recursos entregados por la industria al fisco en los dos primeros meses de 2009 demostraron que no se podía cumplir con la contribución estimada para el ejercicio. En el primer trimestre del año el aporte de PDVSA vía regalías e Impuesto sobre la Renta fue Bs. 7.300MM, una caída de 33%, en relación con el mismo lapso de 2008 cuando fue de Bs. 11.000MM.

En el período de enero a marzo el barril promedió \$39 dólares, registrándose una diferencia de \$21 en relación con el precio de referencia de \$60. Ante esa situación, el valor se ajustó a \$40. Con el nuevo barril de referencia la contribución ahora se contempla en Bs. 37.800MM, y los fondos que tuvo el fisco hasta marzo representaron 19,33% del nuevo aporte.

PDVSA recortará los costos y gastos en servicios en 64,7% y los reducirá a \$6.000MM, para hacer frente a la caída de los precios petroleros generada como consecuencia de la crisis financiera mundial. Como parte de las medidas de ajuste, PDVSA, que es el corazón económico de Venezuela, decidió reducir en 20% el sueldo del presidente y los altos gerentes de PDVSA, y descartó aumentos salariales por este año para sus 75.000 trabajadores.

RESERVAS INTERNACIONALES, LIQUIDEZ MONETARIA y DIVISAS

El nivel de la Reserva Monetaria

Internacional (RMI) de Venezuela cerró el 23/04/2009 en \$28.955MM (\$28.126MM de reservas BCV y \$829MM del FEM), lo que representa \$206MM ó 0,7% más que lo reportado la semana pasada; \$381MM ó 1,3% por encima del cierre de MARZO; \$14.172MM ó 32,9% por debajo del nivel a fin de 2008; y \$5.331MM ó 15,5% por debajo del nivel a fin de 2007, con una disminución de \$1.709MM ó 5,6% en los últimos 12 meses. El monto de \$43.292MM reportado el 07/01/2009 se mantiene como el máximo histórico del nivel de RMI. Con estos resultados, el déficit se sitúa en \$81.800MM, ya que, tomando en cuenta el nivel de liquidez en poder del público, debería haber \$110.755MM de RMI; por lo que el nivel de RMI solo cubre el 35,4% de la masa monetaria en circulación; el resto es "dinero inorgánico"; es decir, dinero sin respaldo.

RESERVAS INTERNACIONALES

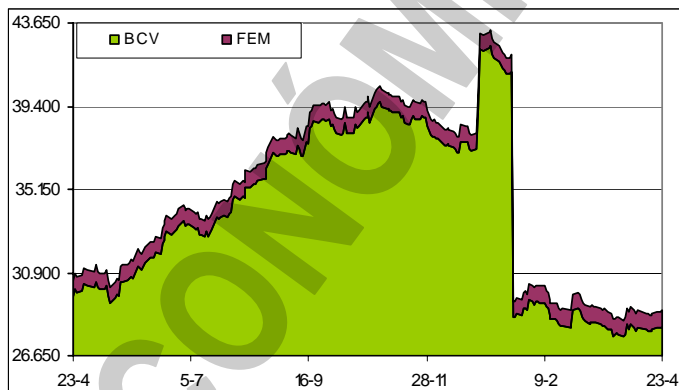

La liquidez monetaria en poder del público se ubica al 17/04/2009 en Bs. 190.497.841M (Bs. 118.971.362M en dinero y Bs. 71.526.479M en cuasidinero). Este total representa un incremento de Bs. 749.028M ó 0,4% contra lo reportado la semana anterior (Bs. 189.748.813M); Bs. 3.334.639M ó 1,7% por debajo del cierre de MARZO; Bs. 720.003M ó 0,4% por debajo del cierre de 2008; Bs. 37.581.296M ó 24,6% superior a lo reportado a final del 2007; con un incremento de 41.785.117M ó 28,1% en los últimos 12 meses. El monto al 27/03/2009 (Bs. 193.832.498M) se mantiene como el máximo histórico de liquidez.

LIQUIDEZ MONETARIA y RELACIÓN CON RMI

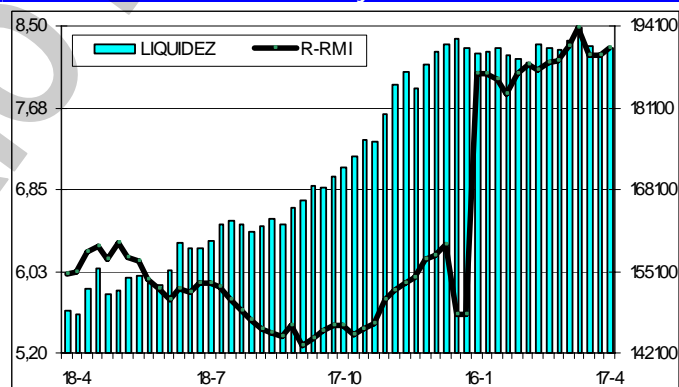

La relación entre la liquidez ajustada y la Reserva Monetaria Internacional (R-RMI) a la misma fecha es de Bs. 8,27273; un incremento de Bs. 0,07581 desde Bs. 8,19692 calculado antes. Con estos valores, se estima la sobrevaluación del bolívar en 284,8%.

La negociación de BONOS SOBERANOS promedió hoy en Bs. 6,98 desde Bs. 6,52 el viernes pasado; un avance de 7,1%. Gana 10,8% en el mes y 24,4% en que lo que va de año.

Tomando en cuenta la producción de Venezuela y el precio de la cesta petrolera, el país recibirá este año alrededor de \$31.000MM, versus \$87.000MM en 2008. Se estima entonces que cubrir este desajuste, aproximadamente 24% de las importaciones tendrá que financiarse a través del mercado de permutas o paralelo. El Gobierno ha dejado en claro que alimentos y medicinas son prioritarios y recibirán todos los dólares necesarios, por lo que los sectores más afectados serían productos electrónicos, textil., gráficos, electrodomésticos, comunicaciones, informática, librería, ciencia y tecnología, automotriz, comercio y construcción, diferentes proporciones.

Para el Gobierno Nacional, la prioridad en el uso de las divisas en Venezuela, en medio de la crisis económica mundial, la tendrá la importación de alimentos y no de vehículos, acción que se mantendrá en el tiempo para apoyar a las ensambladoras de autos que funcionan en el país. Esto

implica que el Gobierno nacional no otorgará dólares para la importación de vehículos. En torno al caso de la importación de repuestos, el gobierno está tomando medidas en la aprobación de divisas, debido a la sobrefacturación que existe en ese ramo.

Las dificultades para mantener los niveles de producción debido a la ausencia de dólares CADIVI llegaron a la industria del plástico, la Asociación Venezolana de Industrias Plásticas (AVIPLA). Según AVIPLA, las empresas del sector no han recibido divisas en lo que va de año, a pesar de que hay solicitudes de divisas hechas hace seis meses y que aún no han recibido la respuesta del organismo administrador. La falta de dólares, además de que obliga a reducir los niveles de producción, también impide la inversión en maquinarias y equipos.

Los Certificados de Insuficiencia o Certificados de No Producción Nacional, emitidos por el extinto Ministerio del Poder Popular para el Comercio (MILCO) antes del 30/06/2008, quedaron sin efecto de acuerdo a lo publicado en Gaceta Oficial N° 39.164, del 23/04/2009. Se exceptúan aquellos certificados emitidos directamente a órganos y entes de la Administración Pública Nacional. Los interesados podrán solicitar ante el Ministerio del Poder Popular para Ciencia, Tecnología e Industrias Intermedias (MCTII) la emisión de dichos certificados, conforme al procedimiento de evaluación y análisis correspondientes según las prioridades y condiciones establecidas por el Ejecutivo Nacional. La medida fue tomada considerando que se debe articular la política de administración de divisas en materia de importación de bienes con las políticas, planes y proyectos del Ejecutivo Nacional, especialmente, las medidas destinadas a resguardar la economía nacional frente al impacto de la crisis económica global.

A pesar de que han transcurrido más de 90 días del fallecimiento del presidente del BCV, Gastón Parra Luzardo (+14/12/2008), aun el presidente Hugo Rafael Chávez no ha designado su sustituto. Mientras, José Manuel Ferrer Nava, sigue como presidente encargado.

VENEZUELA

El gobierno nacional importa alimentos a través de Puerto Cabello, los cuales se descomponen porque no son retirados a tiempo del puerto. El ministro de Comercio, Eduardo Samán, acusa al gobernador de Carabobo, Henrique Fernando Salas, de dirigir el boicot al suministro de alimentos que entran al país por Puerto Cabello. Según Samán, el gobernador Salas (al que se refirió como "golpista") controlaba junto a navieras y almacenadoras, un complot para hacer que los alimentos importados se dañaran en el puerto. Samán dijo que no había posibilidades de que los contenedores, una vez descargados de los barcos, fueran trasladados a los terminales, y por eso la comida se descomponía. Salas Römer, por su parte, denuncia desde que el puerto pasó a manos del Ejecutivo Nacional varias toneladas de alimentos se han dañado por falta de gerencia y administración. La semana pasada, el Gobernador declaró a Carabobo en alerta de salud, porque la putrefacción que despedían algunos contenedores en Puerto Cabello, ponía en riesgo a la población.

Según la Asociación Nacional de Supermercados y Autoservicios (ANSA), la variedad de productos alimenticios en las redes privadas de distribución se ha contraído entre 45% y 50% en lo que va de año. En este cuatrimestre han detectado cambios en el comportamiento de la oferta de productos y en la demanda del consumidor local. Cada vez más el consumidor está comprando menos, no solo porque no tiene dinero sino porque tampoco hay productos.

El consumo de energía en el Sistema Eléctrico Nacional (SEN), durante el primer trimestre de 2009, se ubicó en 28.547 gigavatios hora (GWh), superior en 3,68% a igual período de 2008.

La inyección de recursos a los programas de desarrollo social que maneja el Gobierno registró su primera caída de los últimos seis años, cuando el gasto público se redujo de 2,53% a 2,07% del PIB, según el reporte del SISOV. En total, el organismo estatal indicó que al cierre del año pasado se dirigieron recursos por Bs. 14.192MM para el gasto social que, además del desarrollo social, incluye otros aspectos como la educación, la vivienda, la salud, la ciencia y la tecnología, entre otros. Del compendio de asuntos que atiende el Ejecutivo a través de esa partida presupuestaria, para el desarrollo social se destinaron Bs. 1.575,3MM u 11,1%.

El Gobierno Nacional fijó nuevo PMVP de la leche en polvo, bajando sus precios en todas sus presentaciones, entre 13% y 19%, medida que entrará en vigencia a partir del 01/05/2009. La medida se tomó debido a que en el contexto internacional existe una contracción de precios, motivado a la crisis financiera mundial, lo cual ha generado una reducción sostenida en los mercados agroalimentarios mundiales de materias primas de alto consumo mundial como el trigo y la leche en polvo. Otro rubro con un marcado descenso del precio internacional de la materia prima es el trigo. En este sentido, el PMVP para el pan blanco normal de sándwich también fue ajustado. Las pastas

alimenticias elaboradas con mezcla de trigo (sémola durum y sémola) fue otro de los productos cuyo precio fue modificado, al disminuir 4%. El Ejecutivo Nacional también fijó en todo el territorio nacional, el precio del arroz Paddy tipo A y B de Bs. F. 0,72 y 0,71 a Bs. F. 0,93 y 0,92 por kilo respectivamente, con el objetivo de garantizar un precio justo para los productores primarios.

Unas 42 empresas proveedoras de insumos y servicios a las industrias básicas de Guayana se han declarado en "quiebra técnica" por la abultada y extendida morosidad que mantienen las plantas de hierro y aluminio con ese sector. El problema se ha venido denunciando desde el año pasado, pero ahora se ha agudizado y ha adquirido un carácter social, porque están en juego miles de empleos en la región, equivalentes a la mitad de la población de Ciudad Guayana. Hasta hace unas semanas sólo las empresas del aluminio atravesaban inconvenientes de flujo de caja para honrar sus compromisos con sus proveedores, pero ahora se incorporó Ferro Minera Orinoco.

El gobierno venezolano llevó adelante una serie de operaciones para recomponer un cúmulo de bonos en dólares, confeccionados por el desaparecido Lehman Brothers, Barclays y otras entidades financieras, por un total de \$1.600MM. Se trata de que lo que conocemos como notas estructuradas; es decir, un producto elaborado a través de la mezcla de bonos venezolanos, ecuatorianos y argentinos. En septiembre de 2008 el Banco del Tesoro, que administra el fideicomiso compuesto con las inversiones en papeles de FONDEN, BANDES, Oficina Nacional del Tesoro y el Fondo Nacional de los Consejos Comunales, inició las operaciones. El Banco del Tesoro transfirió la custodia de dos notas estructuradas, por un monto de \$525MM y \$351MM respectivamente a Deutsche Bank London. A cambio, el 17/10/2008, recibió una nueva nota denominada Lehman Brothers Recovery Value Protection, por un valor nominal de \$876MM.

El presidente de la República, Hugo Rafael Chávez, anunció durante la V Cumbre de las Américas la donación que realizará el Gobierno de Venezuela de una isla ubicada en New Jersey, frente a Filadelfia. Desde 2004 CITGO, filial de PDVSA tiene planes de donar la isla para realizar una limpieza ambiental de la zona y preservar el sitio como un refugio de vida salvaje. La isla Petty tiene aproximadamente 159 hectáreas de vida silvestre, y está ubicada en el río Delaware, al lado de la población de Camden. Actualmente, CITGO no mantiene operaciones en esta isla, sólo realiza proyectos de remediación ambiental, previamente establecidos en un memorando de entendimiento firmado con el Departamento de Protección Ambiental de New Jersey. Al ser donada la isla a USA, se convertirá en un refugio ecológico gracias a la diversidad de flora y fauna, algunas en peligro de extinción, que componen el territorio. La isla es una joya ambiental que alberga especies del águila calva, ave nacional estadounidense en extinción. Sin embargo, a isla ha sido centro de actividades petroleras desde principios del siglo XX, y pasó a ser propiedad de CITGO en 1982. Hasta donde se sabe, ya la transferencia de la isla se formalizó.

La Comisión de Finanzas de la AN aprobó las condiciones financieras para la emisión de bonos por Bs. 12.000MM y cuya colocación se realizará en el transcurso de este trimestre. Los recursos que se obtendrán de las operaciones serán para financiar proyectos así como gasto corriente. Los papeles que se emitirán en este período serán: Títulos de Interés Fijo, Vebonos y TICC`s.

SUDEBAN ordenó a las instituciones financieras suspender toda práctica que limite o restrinja las solicitudes de efectivo efectuadas por los usuarios bancarios en las taquillas. El órgano recordó que en el año 2002 se estableció la obligación al sistema bancario de atender todos los requerimientos de retiro de efectivo realizados por sus clientes y usuarios, con ocasión de los depósitos que éstos mantengan en la entidad.

El presidente de la República, Hugo Rafael Chávez, en el marco de la inauguración de la Fábrica Socialista de Madera Sintética, solicitó dar continuidad a las intervenciones de tierras, en especial a los galpones que se encuentren "ociosos" en la Zona Industrial de Guacara en el estado Carabobo. El Presidente dijo que podría implementarse una ley especial para realizar intervenciones en el municipio Guacara, ya que se trata de tierras agrícolas, por lo que exhortó al ministro de Ciencia y Tecnología, Jesse Chacón; al alcalde de Guacara, Gerardo Sánchez, y a representantes del Consejo Legislativo a realizar un recorrido por la Zona Industrial El Tigre de Guacara a fin de determinar los terrenos baldíos, tomando en cuenta que el aterrizaje del mandatario nacional se realizó cerca de la empresa Gray World, donde se encuentra un lote de vehículos estacionados. El presidente Chávez criticó las haras de Carabobo alegando que utilizan agua potable para lavar las caballerizas.

La AN aprobó una reforma de la Ley para la Defensa de las Personas en el Acceso a los Bienes y Servicios en la que se considera servicio público esencial la cadena del sector alimentos y se incrementan las potestades del INDEPABIS para fiscalizar, ocupar y cerrar empresas y

establecimientos. La modificación tiene por objeto prevenir la escasez, el aumento de precios y la restricción de la oferta de bienes de primera necesidad. El texto considera como servicios públicos esenciales las actividades de producción, fabricación, importación, acopio, transporte, distribución y comercialización de alimentos o productos declarados de primera necesidad. Con este cambio, las actividades no se pueden paralizar y se le permite al Ejecutivo realizar las expropiaciones de manera expedita, debido a que al ser un servicio público no se tiene que hacer la declaratoria de utilidad pública. En este ámbito las potestades del INDEPABIS incluyen procedimientos de verificación, inspección y fiscalización, practicar supervisiones, tramitar procedimientos por denuncias, y además actuar como órgano auxiliar y de apoyo en las investigaciones penales del Ministerio Público.

La revisión de los precios de la gasolina continúa siendo uno de los puntos de la agenda del Ejecutivo nacional. El presidente Hugo Rafael Chávez manifestó en marzo pasado que es necesario evaluar el costo de la gasolina, y ahora el ministro de Economía y Finanzas, Alí Rodríguez Araque, expresó que aunque no hay una decisión, se está revisando el asunto de los precios de la gasolina.

**Indicador de riesgo soberano
EMBI + (Puntos Básicos - Semana)**

PAIS	ACTUAL	ANTERIOR	VARIAC.
Venezuela	1.320	1.290	30
Colombia	404	410	-6
Brasil	389	388	1
México	332	316	16
Perú	342	348	-6
Argentina	1.790	1.760	30
EMBI+	563	552	11

El indicador de riesgo soberano EMBI+ mide los puntos porcentuales de riesgo sobre los Bonos del Tesoro Americano, basado en una ponderación de los bonos más transados en los mercados.

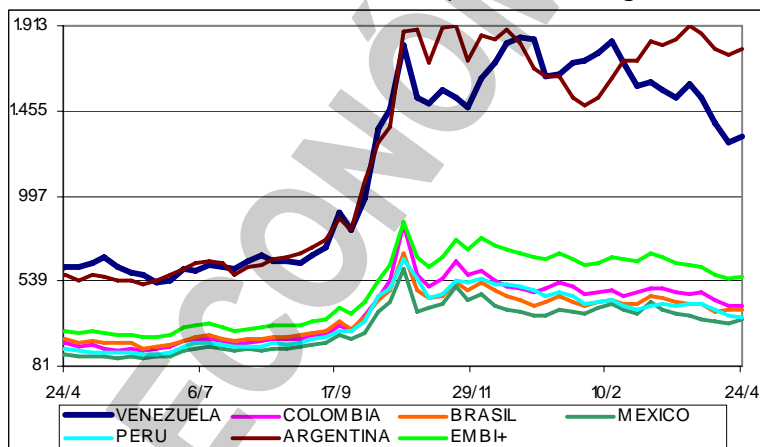

La industria automotriz, que es el corazón mismo de la economía de Carabobo, comenzó a recoger sus corotos, previendo lo peor en su deteriorada salud financiera, que se agrava cada día más por las restricciones que le ha impuesto el gobierno al proceso de otorgamiento de divisas, sangre y oxígeno de la producción manufacturera, actividad que en mucho depende de materias primas, insumos y partes importadas. Desde mediados de enero de 2009 las ensambladoras y los fabricantes de partes no han recibido un dólar para cumplir con los pagos externos, dado el embudo que estableció CADIVI en el sistema de tramitación, aprobación y liquidación de divisas, poniendo en riesgo la producción de bienes y servicios que demanda el país y los compromisos con mercados internacionales, amén de la estabilidad y bienestar de la masa de trabajadores. La situación ya está tocando las arcas municipales de Valencia, San Diego, Los Guayos y Guacara, que igual sufren por la caída de sus ingresos directos provenientes de impuestos de industria y comercio.

La Canasta Alimentaria Normativa se ubicó en Bs. 918,08 en marzo, de acuerdo a las cifras publicadas por el Instituto Nacional de Estadística (INE), el cual indicó que esta cifra "refleja una estabilidad en los precios de la Canasta alimentaria para el primer trimestre del año". Según el INE, este costo representa una variación negativa de 0,01% con respecto al pasado mes de febrero. La Canasta Alimentaria alcanzó para los meses de enero, Bs. 916,76; en febrero, Bs. 918,02, y en marzo, Bs. 918,08. Acorde a la información presentada por el INE, la Canasta Alimentaria "es un indicador estadístico que tiene por objeto determinar el valor o costo mensual en bolívares de un conjunto de 50 alimentos, que cubre la totalidad de los requerimientos de energía y nutrientes de una familia tipo de la población venezolana tomando en cuenta sus hábitos de consumo, las disponibilidades de la producción nacional y el menor costo posible".

Bajo la premisa de la "incertidumbre ante el exagerado riesgo que implica vivir en Venezuela, y en donde la impunidad y la injusticia se han convertido en el paraíso del delito, de la corrupción y de la violencia", este viernes quedó instalada la 39ª Asamblea Anual de CONSECOMERCIO.

AMERICA LATINA

Venezuela comprará a Argentina "más de \$150MM " en carne, pollo, arroz y maíz amarillo, entre otros alimentos, según la embajada argentina en Caracas. Se acordó la venta a Venezuela de "20.000 toneladas de carne vacuna, 50.000 toneladas de maíz amarillo y 60.000 toneladas de

arroz", ... "Con los acuerdos alcanzados con el sector avícola, Venezuela continuará siendo el principal mercado de exportación de pollo argentino". El Gobierno de Argentina destacó el pasado febrero la importancia de una serie de acuerdos sellados ese mes en Caracas para exportar alimentos básicos a Venezuela y consideró esos convenios como "punta de lanza" para futuros pactos que permitan diversificar los envíos.

Elías Jaua, ministro de Agricultura y Tierras venezolano, informó que los países del ALBA aprobaron un conjunto de diez proyectos para incentivar la producción de alimentos en la región. Destacó que "mientras que los países llamados desarrollados dedican inmensas cantidades de dinero en salvar los bancos quebrados, la Cumbre del ALBA, a través del Banco del ALBA, ha aprobado diez proyectos para distintos países del continente, por un monto de \$13MM, además de un proyecto especial para la producción de 40.000 hectáreas de arroz en Haití". Jaua resaltó que entre los proyectos específicos aprobados se encuentran la creación de un fondo especial de semilla y un centro genético con Honduras; la instalación de una planta procesadora de pescado con el apoyo de Surinam; un proyecto de mejoramiento de la cadena de frío para el sector lechero realizado en conjunto con Guyana; con Jamaica está planteada la adquisición de fertilizantes, semillas y maquinarias; con San Vincent y Las Granadinas se impulsará el desarrollo de problemas de riego y fortalecimiento de los procesos de almacenamiento; con Nicaragua se trabajará en la producción de arroz y rehabilitación agroindustrial; con Belice en el alza de la producción de alimentos y con Haití en un proyecto especial con un presupuesto de \$10MM. *La acción es plausible.*

Una delegación de alto nivel de Panamá se encuentra ultimando los detalles de la incorporación de ese país a la ALADI. Según informe de la secretaría de prensa de ALADI, Panamá será aceptada como integrante del organismo el 29/04/2009 cuando se reúna en Montevideo la XV Reunión del Consejo de Ministros de Relaciones Exteriores de los 12 países miembros: Argentina, Bolivia, Brasil, Cuba, Chile, Colombia, Ecuador, Perú, Paraguay, México, Venezuela y Uruguay.

Ecuador propuso a los acreedores afectados por la moratoria que declaró para un tercio de su deuda externa la recompra de esos papeles. Según el presidente Rafael Correa, "nuestra propuesta va a ser básicamente tratar de recomprar esa deuda pero con un gran descuento". Después dio a conocer el plan definitivo para la renegociación de los bonos Global 2012 y 2030.

UNITED STATES OF AMERICA (USA)

Los primeros indicadores económicos de abril publicados en USA fueron "menos malos" que en los meses anteriores, lo que hace esperar la vuelta a una coyuntura normal. La última señal llegó con los datos de la confianza de los hogares, que según las cifras de la Universidad de Michigan subió a 61,7 puntos, después de situarse en 56,6 puntos en marzo. Se trata de su nivel más alto desde septiembre, cuando se produjo la quiebra del banco Lehman Brothers. La actividad industrial también comenzó a emitir señales de recuperación.

El índice de indicadores económicos adelantados de USA bajó 0,3% en marzo, indicio de que acaso la recesión más larga de la posguerra se prolongará hasta el segundo semestre del año. La caída del índice del grupo de estudios económicos The Conference Board se produce después de haber descendido 0,2% en febrero. La medida no ha subido desde junio de 2008.

General Motors probablemente pida \$4.600MM al Gobierno de USA, adicionales a los préstamos por \$13.400MM que ya ha recibido. La empresa no informó cuándo se necesitarían los fondos, que al igual que los préstamos anteriores se destinarían a mantenerla funcionando. GM continúa elaborando su plan de reestructuración con las autoridades del Tesoro de USA para tratar de evitar la quiebra. "Es más bien como un procedimiento de diligencia debida en el sector de capital riesgo", dijo Fritz Henderson, su CEO. "Estamos desmontando el reloj pieza por pieza y reconstruyéndolo". La empresa informó que unos 1.600 de sus trabajadores perderán sus trabajos en los próximos días, como parte de los recortes de costos para cumplir con los requisitos para obtener más ayuda del gobierno. Asegura que los despidos son necesarios para asegurar la viabilidad a largo plazo de la compañía. A última hora se conoció que el Departamento del Tesoro le dio a GM \$2.000MM en préstamos federales adicionales, mientras la gigantesca automotriz intenta reestructurarse.

Las gigantes automotrices General Motors y Chrysler recibirán hasta \$5.000MM y \$500MM respectivamente en fondos federales, en su carrera contra el reloj para cumplir con los plazos de reestructuración. El informe trimestral de un inspector especial de los rescates automotor y bancario dice que el dinero estará disponible como capital de inversión. La comisión automotriz del gobierno rechazó los planes de reestructuración de las dos compañías el 30/03/2009 y dio a Chrysler plazo hasta el último día de abril para efectuar nuevos recortes y aceptar un socio. GM, por su parte, tiene

plazo hasta el 01/06/2009 para completar los planes de reestructuración que satisfagan al gobierno. **El Departamento de Tesorería de USA ha incrementado la oferta** a ciertos acreedores de Chrysler, en el avance de las conversaciones para reducir las deudas de la automotriz. A los tenedores de obligaciones "senior" quienes tienen una acreencia de \$6.900MM se les ha ofrecido 22% o \$1.500MM. Ellos también recibirían 5% de las acciones del capital de la empresa reorganizada. Aunque esto es una mejora sobre el 15% ofrecido antes; los acreedores aspiran a un pago de 65% o \$4.500MM y un 40% de participación en el capital de la empresa reorganizada.

General Motors, en un intento por evitar la quiebra amparada por el gobierno de USA, el 01/06/2009, anunció el cierre de varias de sus plantas y la eliminación de varios modelos, hasta cuatro años antes de lo previsto para bajar el punto considerado de equilibrio. Tales recortes podrían volver rentable a GM en el mercado americano con ventas de tan sólo 10MM de automóviles. Las ventas anuales fueron de 9,9MM en marzo, después de que GM dijera antes que su objetivo de equilibrio se ubicaba entre 11,5MM y 12MM de vehículos. Un nuevo plan de negocios incluye una oferta a los tenedores de bonos por \$27.500MM para que acepten canjearlos por acciones.

James Dimon, CEO de JPMorgan Chase procura que no comparen al banco con Citigroup o Goldman Sachs. Y para tomar distancia, recurre a declaraciones grandilocuentes. No sólo está orgulloso del rendimiento de su banco, considerado como el salvador de Wall Street al rescatar a Bear Stearns y a Washington Mutual, sino que además dice que puede devolver de una vez los \$25.000MM que le prestó el Tesoro en otoño. Agrega que si su banco tomó ese dinero del fondo de estabilidad financiera fue porque se lo suplicaron. "Hemos aprendido la lección de tomar prestado dinero al Gobierno", remachó. Y no es el único que lo ve así, porque estos días parece vivirse una verdadera carrera por soltar el flotador que lanzó hace seis meses el gobierno de USA a la banca. Crean que pueden conseguir ese dinero por otras vías ahora, sin mayores sacrificios.

Bank of America reportó una utilidad neta de \$4.200MM en el primer trimestre de 2009, monto que casi triplica lo obtenido por la entidad durante todo 2008. No obstante, ello podría ser un espejismo por el deterioro de la calidad crediticia que podría poner en riesgo la recuperación del sector. Bank of America fue capitalizado el año pasado con \$45.000MM por el gobierno de USA.

La nacionalización de algunos bancos en dificultades podría ser una solución, según el FMI en su informe sobre la estabilidad financiera mundial. Como consecuencia de "la incapacidad actual (de ciertos bancos) para atraer capitales privados", "una toma de control provisoria por parte del Estado puede ser necesaria, pero solamente con la intención de reestructurar la institución para devolverla al sector privado tan rápidamente como sea posible", señala el Fondo en su "Informe sobre la estabilidad financiera mundial".

El gobierno de USA respalda los esfuerzos del Congreso para poner fin a los abusos con tarjetas de crédito y así poder enfrentar los efectos de la recesión entre los estadounidenses. La Cámara de Representantes y el Senado analizan la aprobación de una ley para regular las tarjetas de crédito que limitaría la capacidad de las compañías emisoras de tarjetas de crédito para aumentar las tasas de interés en saldos existentes y exigiría una mayor divulgación de sus métodos.

El presidente de USA Barack Obama se reunió con ejecutivos de los 13 emisores de tarjetas de crédito mas grandes del país y los presionó para que frenaran las tarifas excesivas y provean a los consumidores contratos más claros. "No más letras pequeñas, no más términos y condiciones confusos", solicitó. Obama dijo a los ejecutivos que respaldará un proyecto de ley que brinde protecciones "sólidas y confiables" a los millones de estadounidenses que usan tarjetas de crédito. Las empresas emisoras de tarjetas deben explicar sus condiciones en lenguaje simple y facilitar que los consumidores comparen productos y tasas y agregó que debe haber una mayor supervisión para que sobre los transgresores caiga "el peso completo" de la ley.

Oracle decidió comprar Sun Microsystems por \$7.400MM, después de que fracasaran las conversaciones de IBM para adquirir al fabricante de servidores. La compra proporcionará a Oracle la tecnología Java de Sun y el sistema operativo Solaris. Oracle, el segundo fabricante del mundo de programas informáticos, ha gastado casi \$34.500MM en compras desde 2005, convirtiéndose en la compañía de programas informáticos más activa del mundo en adquisiciones. IBM sigue a Oracle y Microsoft en ventas de programas.

La FED compró \$7.000MM en bonos del Tesoro de USA con vencimiento entre mayo de 2012 y agosto de 2013. La medida forma parte de una plan para reducir los costos del financiamiento y con ello contribuir a recuperar la economía.

El presidente del Banco Mundial, Robert Zoellick, dijo que el organismo puede prestar

\$100.000MM más a sus clientes sin tener que incurrir en ningún tipo de riesgo. "Tenemos cerca de \$100.000MM en préstamos contabilizados en libros y podemos prestar de forma segura otros \$100.000MM". El Banco Mundial espera conceder durante el actual año fiscal, que finaliza el 30/06, unos \$35.000MM en préstamos, el triple de lo que suele ser habitual. De confirmarse la estimación, el ente tendría otros \$65.000MM para los próximos dos años fiscales. La crisis económica global ha reforzado el protagonismo del BM, el resto de bancos de desarrollo y el del FMI.

RESTO DEL MUNDO

El ministro británico de Economía, Alistair Darling, anunció un recorte del gasto público por £15.000MM y apoyará la inversión en proyectos ecologistas. El recorte del gasto se hará a través de una mejora de la eficiencia del sector público. Desglosado por años, el recorte será de £5.000MM en los años fiscales 2010 y 2011, mientras que los £10.000MM restantes serán para el periodo 2011 y 2012. Al mismo tiempo, se anunció un paquete de £500MM para apoyar tecnologías ecologistas con el fin de asegurar que continúa la inversión en este sector y no queden paralizados los proyectos que ya están en marcha. En particular, habrá un especial respaldo a la construcción de turbinas eólicas en las costas británicas.

En España, entró en vigor el nuevo Código Técnico de la Edificación que, entre otras medidas, triplicará el aislamiento acústico de los hogares que pasará a estar, obligatoriamente, por debajo de los 50 decibelios. Esta normativa permitirá a los ciudadanos "dejar de escuchar los taconeos del vecino de arriba, la televisión del piso de al lado, las sirenas de la calle o el ascensor". En resumen, significa una "mejor calidad de vida" teniendo en cuenta que, según las últimas estadísticas, 13MM de españoles dicen que el principal problema de su vivienda es el ruido.

La grave crisis que atraviesa la economía española, que ha llevado al país a su primera recesión en 15 años, se está cebando en el mercado laboral, cuyo deterioro ha alcanzado ritmos desconocidos en la historia democrática de España tras rebasar por primera vez los 4MM de personas. El país, que en los últimos años había sido un modelo de crecimiento en gran parte de Europa, ahora está batallando con la recesión económica. Según la Encuesta de Población Activa del primer trimestre del año, la tasa de desempleo ha aumentado en 3,45 puntos hasta situarse en el 17,36% de la población activa, con lo que el número de desempleados ha alcanzado los 4.010.700, la cifra más alta de la historia

La crisis de la economía japonesa es tan fuerte, que ha obligado a crear incentivos para que la gente deje el país. Por ejemplo, la brasileña Rita Yamaoka, madre de tres hijos, quien perdió recientemente su trabajo en una fábrica, ha recibido una oferta del gobierno que difícilmente puede rechazar. El gobierno le pagaría unos cuantos miles de dólares si Rita, su esposo, quien también es brasileño, pero de raíces japonesas, y sus tres hijos regresan a Brasil, comprometiéndose a nunca más buscar trabajo en Japón. La misma oferta ha sido extendida a miles de inmigrantes latinoamericanos, como parte de un programa para estimularlos a que abandonen el país que atraviesa una grave crisis económica. Hasta ahora se tiene conocimiento que unas 100 familias han aceptado la oferta. Sin embargo, las críticas de los defensores de los derechos humanos no se han hecho esperar, porque consideran que es una práctica inhumana, que amenaza el progreso que se ha logrado en Japón en la apertura de su economía a trabajadores extranjeros.



Los esposos Yamaoka

COMPORTAMIENTO DE LAS TASAS DE INTERÉS

NACIONALES: El BCV reporta, al 17/04, una tasa activa de 21,73% (21,82%); una tasa pasiva, en colocaciones a 90 días de 16,03% (16,03%) y en cuentas de ahorro de 14,00% (14,00%); que corresponden al promedio ponderado de los seis principales bancos del país. Las letras del tesoro a 90 días marcaron un rendimiento de 10,9677% (11,3081%); con un promedio para todas las emisiones de 10,9677% (11,4111%). La tasa de descuento y redescuento, se mantiene en 31,5% (31,5%). Las operaciones de inyección de liquidez se mantienen en 22% (22%) a 7 días; 23% (23%) a 14 días y 24% (24%) a 28 días, con un promedio en la semana de 22,6223% (22,1668%). El rendimiento promedio ponderado de los BDPN se ubica en 11,5% (16,4%). Las operaciones de absorción de liquidez mediante REPOS y CD promedian en forma global en todas las operaciones 6,5713% (8,1157%) en la semana. La tasa para operaciones relacionadas con el agro está congelada en 13,00% (13,00%). Entre paréntesis los valores del reporte pasado.

INTERNACIONALES: La tasa LIBOR promedió 0,4845% (0,4788%) a 30 días; 1,1527% (1,1390%) a 90; 1,6628% (1,6431%) a 180; y 1,9500% (1,9063%) a 360 días. El EURÍBOR terminó la semana en 1,7640% (1,7610%), rompiendo una cadena de 28 semanas en baja. La PRIME rate cierra en 3,25% (3,25%); con un redescuento de 0,17% (0,15%); y un descuento de 0,50% (0,50%). La tasa de interés promedio de un CD a 30 días se ubica en 0,39% (0,40%), la de 90 en 0,87% (0,87%) y la de 180 días en 1,48% (1,43%). Las letras del tesoro americano a 10 años se cotizaban en 2,96% (2,86%), las de 20 años en 3,90% (3,81%); y las de 30 años en 3,80% (3,72%). Entre paréntesis los valores del informe anterior.

ENDEUDAMIENTO VENEZOLANO

Operaciones de inyección y absorción (compras y colocaciones) del BCV: en la semana realizó operaciones de inyección por Bs. 0,00MM, mientras que absorbió Bs. 4.751,40MM; según el siguiente detalle, donde se muestra el parcial de ABRIL, comparado con el total de ENERO, FEBRERO y MARZO de 2009 (cifras en millones de bolívares):



FECHA	ABSORCIÓN				TOTAL	INYECCIÓN REPOS REV.	EFECTO NETO
	LTRS. TSR.	BDPN	REPOS	CD MS. DNR.			
ENERO '09	0,00	0,00	0,00	25.263,98	25.263,98	2.654,24	-22.609,74
FEBRERO	580,00	0,00	0,00	16.343,73	16.923,73	172,00	-16.751,73
MARZO	810,00	0,00	0,00	22.776,95	23.586,95	372,00	-23.214,95
20/04/2009	0,00	0,00	0,00	542,27	542,27	0,00	-542,27
21/04/2009	170,00	0,00	0,00	360,00	530,00	0,00	-530,00
22/04/2009	0,00	199,95	0,00	688,20	888,15	0,00	-888,15
23/04/2009	0,00	0,00	0,00	955,44	955,44	0,00	-955,44
24/04/2009	0,00	39,99	0,00	1.795,54	1.835,53	0,00	-1.835,53
SEMANA	170,00	239,94	0,00	4.341,46	4.751,40	0,00	-4.751,40
ABRIL	491,00	313,04	0,00	8.351,54	9.155,58	1.402,90	-7.752,68

COTIZACIONES DE LOS BONOS SOBERANOS VENEZOLANOS (en dólares):

BONO	ACTUAL	ANTERIOR	BONO	ACTUAL	ANTERIOR	BONO	ACTUAL	ANTERIOR
G-10 5,375%	89,7435%	88,0000%	Ven -2038	48,7215%	47,5000%	Ven - 2023	59,1000%	56,5000%
G-13 10,75%	81,2810%	78,5000%	VEuro2011	94,8115%	92,5000%	Ven - 2028	57,8125%	56,0000%
G-14 8,5%	70,7915%	68,5000%	VEuro2015	56,4410%	55,5000%	PDVSA-2017	46,6165%	46,0000%
G-18- 13,625%	83,3575%	77,0000%	Ven -2016	56,2805%	57,0000%	PDVSA-2027	39,3905%	39,2500%
G-18-7,0%	54,9100%	53,5000%	Ven -2020	49,5505%	47,0000%	PDVSA-2037	39,3750%	39,0000%
G27 9,25%	63,8165%	63,7500%	V-2011 FRN	79,5070%	80,0000%			
G34 9,375%	59,0800%	58,0000%	Ven - 2025	53,5675%	52,5000%			

COTIZACIONES DE LOS VEBONOS (en bolívares):

BONO	ACTUAL	ANTERIOR	BONO	ACTUAL	ANTERIOR	BONO	ACTUAL	ANTERIOR
VEB062009	100,0300%	101,0000%	TICC112013	99,1600%	101,0500%	TICC032019	96,1375%	100,1500%
VEB062009N	106,7000%	106,7000%	TICC032015	91,0600%	100,1500%			
VEB042010	97,8100%	98,5000%	TICC042017	99,3500%	100,0000%			

Los porcentajes representan el precio sobre el valor nominal; la columna ANTERIOR refleja el precio reportado en el último COMENTARIO ECONOMICO. (FUENTE: MINISTERIO DE FINANZAS).

Hugo Rafael Chávez, en cadena nacional de radio y TV, pidió que en Venezuela nazca "el hombre y la mujer nuevos", que dejen a un lado "los vicios del pasado, los privilegios", y pidió que sean "denunciados de inmediato" los gerentes de las "empresas socialistas" que pretendan "sueldos millonarios y otras" ventajas contractuales. Parece que Hugo Rafael no mira a su alrededor, donde están quienes se están enriqueciendo con fondos del erario venezolano.

Inocencio T. Sánchez B.
25/04/2009

COMENTARIO ECONOMICO es un reporte gratuito, de carácter informativo, que recoge noticias económicas y financieras, reproducidas por diferentes medios de comunicación, otras fuentes, estimaciones y cálculos realizados por el recopilador. Aun cuando las fuentes son confiables, no se garantiza su exactitud. Todos los gráficos y tablas que aparecen en esta publicación son preparados por el autor, con información recopilada. Se autoriza la difusión o reproducción, total o parcial, de este COMENTARIO ECONOMICO, siempre y cuando se cite la fuente. Dirija su sugerencia, comentario o pregunta a inosanchez@inosanchez.com