

En la semana terminada hoy, el Índice Bursátil Caracas (IBC) de la Bolsa de Valores de Caracas (BVC) subió 55,35 puntos ó 0,1%, al cerrar en 45.702,10 puntos, contra 45.646,75 puntos en que había cerrado el jueves pasado. Gana 1.158,07 puntos ó 2,6% en el mes y 10.612,02 puntos ó 30,2% en lo que va de año. Se realizaron 111 operaciones con 1.291.701 títulos negociados, por Bs. 2.540.794,03 ó \$1.181.764,67. El mejor día fue el LUNES, con 33 operaciones y 230.300 títulos negociados, por Bs. 977.324,30 ó \$454.569,44; 38,5% de la semana; de los cuales 77,4% correspondió a acciones MVZ.A de MERCANTIL SERVICIOS FINANCIEROS. El peor día fue el JUEVES, con 15 operaciones y 86.372 títulos por Bs. 116.463,14 ó \$54.168,90; 4,6% de la semana; de los cuales 40,9% correspondió a acciones BVE de VENEZOLANO DE CRÉDITO. La empresa con el mayor monto negociado fue MERCANTIL SERVICIOS FINANCIEROS, con 50,9%; seguida por SIVENSA, con 13,9%; BBVA BANCO PROVINCIAL, con 13,4% y VENEZOLANO DE CRÉDITO, con 8,5%; lo que hace que estas 4 empresas, con 6 títulos representen el 86,7% del total transado en la semana.

Se movilizaron 18 títulos: 5 subieron, 4 bajaron y 9 se mantuvieron sin cambio.

La 5 ganadoras		Las 4 perdedoras	
VENEZOLANO DE CRÉDITO	19,3%	BANCO NACIONAL DE CRÉDITO	9,1%
CANTV D	11,3%	ECONOINVEST CAPITAL B	8,4%
CORIMON A	5,0%	PROAGRO	5,6%
BANCO DE VENEZUELA	1,9%	BBVA BANCO PROVINCIAL	2,5%
BBVA BANCO PROVINCIAL PREFERIDA	0,6%		

ÍNDICE BURSÁTIL – DE VIERNES A VIERNES

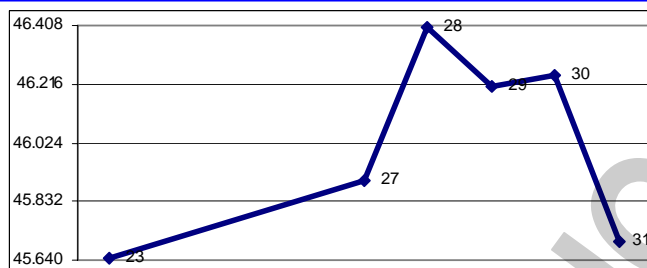

MONTOS (\$000) – DE VIERNES A VIERNES

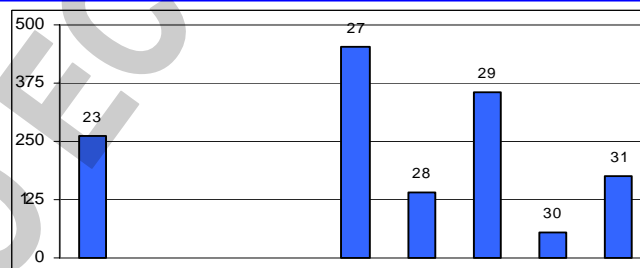

ÍNDICE BURSÁTIL – ÚLTIMOS 366 DÍAS

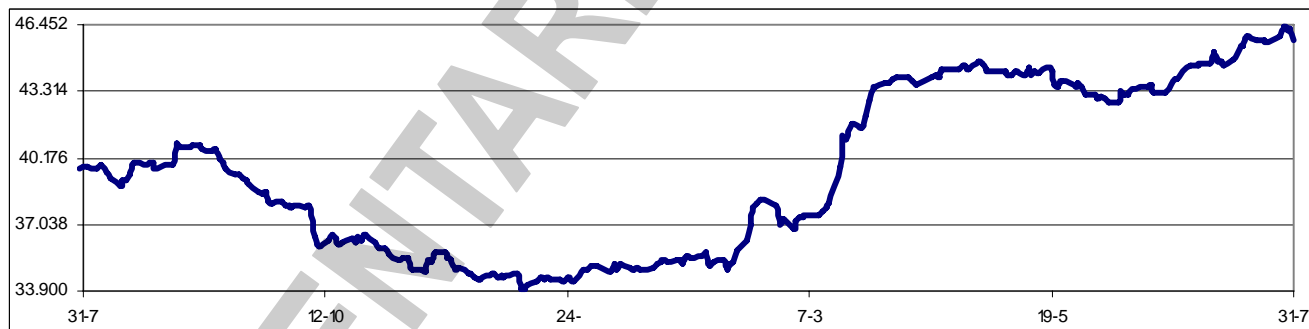

Los valores extremos alcanzados por el IBC en los últimos 366 días cambiaron a un máximo de 46.399,71 (28/07/2009) y un mínimo de 33.949,35 (10/12/2008).

PDVSA solicitó a las instituciones financieras la información requerida para proceder al registro internacional del PETROBONO 2011. A las entidades adjudicadas y/o con tenencias del cero cupón emitido recientemente y con vencimiento el 10/07/2011, se les pidió la información correspondiente a los números de cuentas custodias en Euroclear y/o Clearstream. Una vez suministrada tal información, lo cual debió hacerse hasta hoy 31/07/2009, el BCV retirará de la custodia las posiciones de los PETROBONO 2011 y la entregará a PDVSA para el registro y transferencia de custodia en el sistema Euroclear y Clearstream. Con este proceso se acaba la incertidumbre de si el bono sería o no registrado en los mercados internacionales.

Los activos totales de Mercantil Servicios Financieros registraron un crecimiento de 15% durante el primer semestre de 2009 en comparación con igual período de 2008. Su patrimonio se

ubicó en Bs. 4.432MM; un aumento de 13,8% frente al cierre del primer semestre de 2008.

Asambleas de Accionistas de Empresas Venezolanas:

Fecha	Empresa (tipo de Asamblea)	Fecha	Empresa (tipo de Asamblea)
11/08/2009	Venezolano de Crédito (Ordinaria)	27/08/2009	Cerámica Carabobo (Ordinaria)
12/08/2009	VENCRED (Ordinaria)	28/09/2009	CORPBANCA (Ordinaria)
26/08/2009	Banco Exterior (Ordinaria)	28/09/2009	BOD (Xordinaria)

Dividendos decretados por Empresas Venezolanas:

Empresa	Bs. X acción	F/Registro	F/Pago	Observaciones
Domínguez & Cía.	0,25	13/08/2009	20/08/2009	Asamblea ordinaria del 02/03/2009
Banco Exterior	TBA	09/09/2009	15/09/2009	Junta Directiva del 30/07/2009

MERCADOS FINANCIEROS FORÁNEOS

El Dow Jones Industrials, principal indicador de la Bolsa de Nueva York (NYSE), ganó en la semana 78,37 puntos ó 0,9%, al cerrar en 9.171,61 puntos, contra 9.093,24 en que había cerrado el viernes pasado, en una semana con una marcada tendencia alcista, aunque con una vacilación intermedia. El DJI gana 8,6% en el mes, y 4,3% en lo que va de año. Su valor máximo se mantiene en 14.164,53 (09/10/2007). En los 5 días hábiles comprendidos entre el viernes 24 y el jueves 30, ambos inclusive, se realizaron en la NYSE 34.059.256 operaciones, con 9.453,4MM de títulos negociados, por \$200.018,5MM.

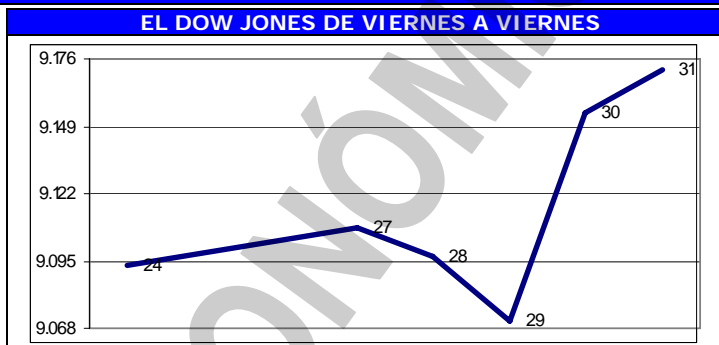

Los restantes indicadores del mercado americano también cerraron en alza.

ÍNDICE	ACTUAL	ANTERIOR	VARIACIÓN	
			ABSOLUTA	%
NYSE Compuesto	6.424,28	6.337,46	86,82	1,4%
AMEX Compuesto	1.709,34	1.673,19	36,15	2,2%
NASDAQ Compuesto	1.978,50	1.965,96	12,54	0,6%
STANDARD & POORS – 500	987,48	979,26	8,22	0,8%
RUSSELL 2000	556,71	548,46	8,25	1,5%

El euro terminó hoy en \$1,4260; un avance de 0,4% contra \$1,4205 el viernes pasado. Gana 1,6% en el mes y 2,0% en el año. Su máximo histórico se mantuvo en \$1,5986.

El oro terminó hoy en \$954,40 la onza, un avance de 0,3% contra \$951,60 el viernes pasado. Gana 3,0% en el mes y 8,4% en el año. Su máximo histórico se mantuvo en \$1.006,00.

PETROLEO y DERIVADOS

Los precios del petróleo, medidos a través de los promedios de los principales crudos marcadores y de la cesta de exportación venezolana, cerraron en alza. Este comportamiento puede atribuirse principalmente a un ambiente volátil ocasionado principalmente por las expectativas más positivas sobre una posible recuperación de la economía mundial, particularmente en Europa.

PERÍODO	VENEZUELA		OPEP		WTI		BRENT	
	Cierre	Variac.	Cierre	Variac.	Cierre	Variac.	Cierre	Variac.
JUNIO/2009								
Del 29 al 03	63,16	0,63	68,92	0,75	69,32	0,28	68,93	0,31
JULIO/2009								
Del 06 al 10	56,41	-6,75	62,89	-6,03	62,85	-6,47	62,88	-6,05
Del 13 al 17	55,27	-1,14	60,93	-1,96	60,53	-2,32	61,58	-1,30
Del 20 al 24	60,87	5,60	64,81	3,88	65,14	4,61	67,03	5,45
Del 27 al 31	63,16	2,29	67,50	2,69	66,79	1,65	69,53	2,50

FUENTE: MINISTERIO DE ENERGÍA y PETRÓLEO

Venezuela superó a México y Arabia Saudí como suplidor en el mercado de USA al incrementar sus exportaciones a 1.341.000 barriles de crudo por día en mayo, un alza de 50% con respecto a abril, según cifras de la Administración de Información de Energía (EIA) de USA. Esta vez el país, que ha buscado diversificar sus exportaciones de petróleo y productos con envíos a otros mercados, ocupó la segunda posición como abastecedor de USA. Según las cifras de mayo, Canadá destaca como el mayor exportador al registrar 2.206.000 barriles por encima de Venezuela.

El presidente Hugo Rafael Chávez confirmó que en septiembre próximo será suscrito el acuerdo que permitirá la "incorporación definitiva" de PDVSA en el desarrollo conjunto con PETROBRÁS de una refinería bilateral en Pernambuco, al norte de Brasil. El Presidente acotó que los "puntos" que impedían la firma del acuerdo entre las petroleras de Venezuela y Brasil fueron "solucionados" en una reunión que sostuvo con el presidente de PETROBRAS José Sergio Gabrielli.

El nivel de la Reserva Monetaria

Internacional (RMI) de Venezuela cerró el 30/07/2009 en \$31.038MM (\$30.209MM de reservas BCV y \$829MM del FEM), lo que representa \$569MM ó 1,9% más que lo reportado la semana pasada; \$288MM ó 0,9% por encima del cierre de JUNIO; \$12.089MM ó 28,0% por debajo del nivel a fin de 2008; y \$3.248MM ó 9,5% por debajo del nivel a fin de 2007, con una disminución de \$3.651MM ó 10,5% en los últimos 12 meses. El monto de \$43.292MM reportado el 07/01/2009 se mantiene como el máximo histórico del nivel de RMI. Con estos

resultados, el déficit se sitúa en \$94.094MM, ya que, tomando en cuenta el nivel de liquidez en poder del público, debería haber \$125.132MM de RMI; por lo que el nivel de RMI solo cubre el 33,0% de la masa monetaria en circulación; el resto está sin respaldo, lo que lo hace "dinero inorgánico".

La liquidez monetaria en poder del público se ubica al 23/07/2009 en Bs. 215.226.886M (Bs. 132.285.044M en dinero y Bs. 82.941.842M en cuasidinero). Este total representa un incremento de Bs. 4.628.319M ó 2,2% contra lo reportado la semana anterior; Bs. 4.505.024M ó 2,1% por encima del cierre de JUNIO; Bs. 24.009.042M ó 12,6% por encima del cierre de 2008; Bs. 62.310.341M ó 40,7% superior a lo reportado a final del 2007; con un incremento de 52.606.317M ó 32,3% en los últimos 12 meses. El monto al 23/07/2009 (Bs. 215.226.886M) se convierte en el máximo

histórico de liquidez. La relación entre la liquidez ajustada y la Reserva Monetaria Internacional (R-RMI) a la misma fecha es de Bs. 8,83990; un incremento de Bs. 0,26225 desde Bs. 8,57765 calculado antes. Con estos valores, se estima la sobrevaluación del bolívar en 311,2%.

La negociación de BONOS SOBERANOS promedió hoy en Bs. 6,88 desde Bs. 6,78 el viernes pasado; un avance de 1,5%. Gana 6,0% en el mes y 22,6% en que lo que va de año.

Las declaraciones del ministro de Economía y Finanzas, Alí Rodríguez Araque, según las cuales la normalización en la entrega de divisas ocurrirá a finales de año, disparó el precio del dólar permuta. El anuncio oficial provocó el normal nerviosismo en estos casos y los inversionistas salieron a demandar las codiciadas divisas.

CADIVI desmintió la información que aseguraba que una nueva modalidad de asignación de divisas para viajes al exterior, estuviera a punto de aplicarse. Indicó que se está trabajando en un nuevo marco conceptual para dichas asignaciones y que, hasta tanto no este listo y en vigencia este nuevo mecanismo, los usuarios seguirán procesando sus solicitudes según la Providencia vigente.

VENEZUELA

Mediante la entrega de reservas internacionales y utilidades cambiarias, el BCV se ha convertido en una leal fuente de ingresos para el Gobierno. Próximamente el directorio del organismo emisor transferirá Bs. 8.600MM pertenecientes a las ganancias cambiarias obtenidas en el primer semestre de este año. El origen del dividendo está en que el BCV aplica un método contable según el cual los dólares que vende hoy son los adquiridos tiempo atrás (FIFO), de tal forma que se generan beneficios. A pesar de que el tipo de cambio oficial se mantiene fijo en Bs. 2,15 por dólar, el BCV no ha dejado de reportar dividendos.

Estado fijará ganancias de ensambladoras y concesionarios. El diputado Elvis Amoroso entregó el anteproyecto de ley para la compra y venta de vehículos a la comisión de finanzas de la AN la semana pasada. Según el parlamentario, un texto legal "es la única forma" para que los

RESERVAS INTERNACIONALES

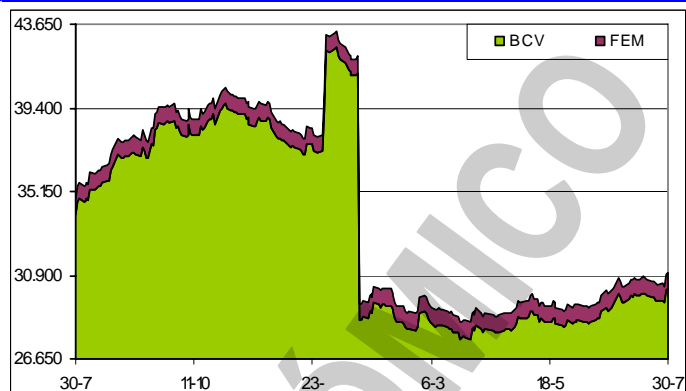

LIQUIDEZ MONETARIA y RELACIÓN CON RMI

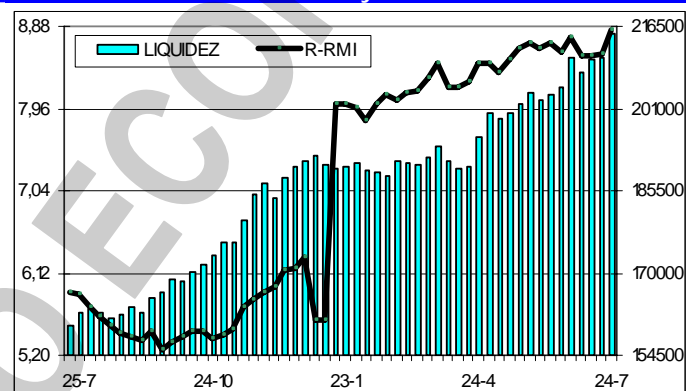

concesionarios y las ensambladoras "puedan jugar limpio" y frenar la "especulación" del negocio automotor. La entrada en vigencia de este instrumento jurídico permitirá al Gobierno nacional controlar toda la cadena automotriz.

El ministro de Comercio, Eduardo Samán, señaló que el Ejecutivo no se dejará chantajear por los concesionarios que pretenden incumplir con los precios sugeridos que serán acordados entre su despacho y las ensambladoras. Samán presentó las estructuras de costos de los 10.000 vehículos que serán importados desde Ecuador por General Motors y Kia, cuyos precios sugeridos contemplan ganancias entre 51,82% y 132%. Explicó que no se justifican precios exagerados en los concesionarios de vehículos importados con dólares preferenciales, pues el gasto de nacionalización y traslado al concesionario es de apenas 5% sobre el precio de compra. En este contexto, adelantó que en los próximos días se reunirá con el ministro de Ciencia y Tecnología e Industrias Intermedias, Jesse Chacón, para definir los precios sugeridos que tendrán los automóviles ensamblados en el país.

El artículo 7 del proyecto de ley que regula la compra y venta de vehículos nuevos nacionales o importados con hasta dos años de uso, establece el pago de un impuesto que triplica el valor de compra del vehículo de su adquisición como nuevo. El artículo 8 que se refiere a la operación de compra venta de vehículos usados con hasta dos años de uso, señala que los compradores deberán llevar la planilla de liquidación a las oficinas de registro y notarías del país. El artículo 9 del proyecto establece que "toda oficina de registro y notarías de la República o cualquier ente público y privado, que autentique la operación de compra venta de los vehículos automotores hasta con dos años de uso, deberá informar semestralmente de tales actos al INDEPABIS. Tal información deberá contener los datos del comprador, del vendedor y el precio de la transacción".

Vía Puerto Cabello, arribaron al país 14.400 toneladas de azúcar, la cual será enviada a los centrales azucareros El Palmar y Molipasa, para ser procesada, empaquetada y distribuida a nivel nacional. El ministerio de Alimentación anunció que para el próximo 7/8 se espera la llegada de dos buques cargados de azúcar, cada uno con capacidad de 20.000, con lo cual el gobierno pretende controlar la situación de la escasez de azúcar. *Y pensar que antes exportábamos!!!!!!!*

El ministro de Alimentación, Félix Osorio, y el superintendente Nacional de Silos, Carlos Osorio, inspeccionaron el central azucarero Molipasa, para verificar inventarios. El central tiene una capacidad de molienda de 900.000 toneladas de caña al año, y no se detectaron irregularidades. De las 14.400 toneladas de azúcar cruda que arribaron al país, 5.500 fueron destinadas para este central azucarero, para su procesamiento y distribución en la red privada.

El Gobierno afianza su control sobre la producción de insumos para la construcción y ya constituyó la Corporación Socialista de Cemento. Mediante resolución publicada en Gaceta Oficial No. 39.229, el presidente Hugo Rafael Chávez notificó la constitución de la empresa, que estará adscrita al Ministerio de Obras Públicas y Vivienda. La Corporación se encargará "de la producción, venta y comercialización de cemento, piedra, piezas estructurales, tubos de cemento y concreto así como la explotación de canteras y yacimientos de materiales destinados a la construcción en el marco de la política socialista". El capital de la empresa será de Bs. 10MM.

La Superintendencia de Bancos y Otras Instituciones Financieras (SUDEBAN) amplió el esquema de cuantificación de los indicadores de ponderación de riesgos con respecto al nivel de patrimonio mantenido por las instituciones financieras. Esto posibilita al ente regulador a efectuar evaluaciones mensuales sobre el grado de cobertura de los recursos propios de cada entidad bancaria, con relación al nivel general de riesgos inherentes a la composición de los activos y las operaciones de naturaleza contingentes que integran su balance. Los criterios de ponderación de riesgos establecidos, demarcarán la colocación de fondos en un contexto de mayor solvencia y previsión de riesgos; lo cual significará un importante aporte al financiamiento de los proyectos y actividades productivas del país. La resolución, publicada en Gaceta Oficial No. 39.230, incrementará la potencialidad de las instituciones financieras para destinar recursos a las carteras dirigidas: agrícola, turística, hipotecaria y microfinanciera. Asimismo, centra su intención regulatoria en la medición periódica de factores o variables que indiquen niveles inadecuados de riesgos en las operaciones de las instituciones financieras que pudieran comprometer su equilibrio financiero, y con ello la estabilidad del sistema bancario. En resumidas cuentas y como lo explica el analista financiero José Grasso Vecchio, el ente regulador pretende dar mayores incentivos a las instituciones financieras para que logren dar los préstamos previstos en cada una de las carteras dirigidas (hipotecaria, agrícola, turismo, microcréditos y manufacturera).

CONATEL otorgó habilitación a los siguientes operadores de canales de televisión:

Universidad Simón Bolívar, Teófilo Segovia Salazar, Canal 44, Luciano Rojas Moreno, Moisés Serrano Malavé, Gergavisión, Corporación Venezolana de Telecomunicaciones (Vive TV), Daniel Falótico Ortiz, Médano TV, Fundación Proclamación TV, Red Nautivisión, TV Río, Cooperativa Buena TV, Panayotti Modesto Constantino, Nexus Producciones Audiovisuales, Orlando Medina Pereira, Fundación Televisora de la Asamblea Nacional (ANTV), Reginaldo de Carvalho Goncalves, Vidal Atencio González, Fermín Mejía García, José Israel González, Visión Península, Fundación Ávila Tvé, Giovanni De Angelis Di Filippo, El País Televisión (Canal I), Fundación Televisora Social (Tves), Corporación Venezolana de Televisión (VENEVISIÓN), Vicariato Apostólico de Puerto Ayacucho, Arquidiócesis de Mérida, Venezolana de Televisión (VTV), Francisca Olimpia Finizola, Televisora Regional del Táchira, Niños Cantores Televisión (NCTV) y Calixto Rocca Bravo. TELEVEN, GLOBOVISIÓN y Meridiano TV no están en la lista de los habilitados.

Por disposición de CONATEL, 34 radioemisoras que venían operando en frecuencias AM y FM desde diversas regiones de Venezuela debieron apagar sus equipos y cesar transmisiones a través de las ondas hertzianas a partir de la noche del viernes 31. La medida constituye el inicio de una serie de procedimientos administrativos abiertos a varias decenas de operadoras radiofónicas que no podrán continuar haciendo uso del espectro radioeléctrico por vencimiento de la concesión, o renuncia a ella, o por fallecimiento del concesionario. La medida recayó sobre empresas ubicadas en 18 estados del país, entre las cuales se cuentan varias estaciones del circuito CNB a través del cual era transmitido a diario desde Caracas el programa Aló Ciudadano.

El Estado tomó el control las almacenadoras de Puerto Cabello y La Guaira. El mandato comenzó a cumplirse hoy viernes, ante la mirada ya resignada de los dueños de las empresas privadas que ya conocían que la toma se materializaría más temprano que tarde.

El ministro del Poder Popular de Salud, Jesús Mantilla, no pudo con la salud. La crisis que afecta a la maternidad y de la situación hospitalaria en general lo sacó del cargo.

**Indicador de riesgo soberano
EMBI + (Puntos Básicos – Semana)**

PAIS	ACTUAL	ANTERIOR	VARIAC.
Venezuela	1.105	1.165	-60
Colombia	273	268	5
Brasil	254	244	10
México	216	188	28
Perú	246	245	1
Argentina	960	965	-5
EMBI +	385	385	0
Ecuador (1)	1.160	1.250	-90

(1) Ecuador, por lo desproporcionado, no se incluía en el gráfico, pero ahora sí está.

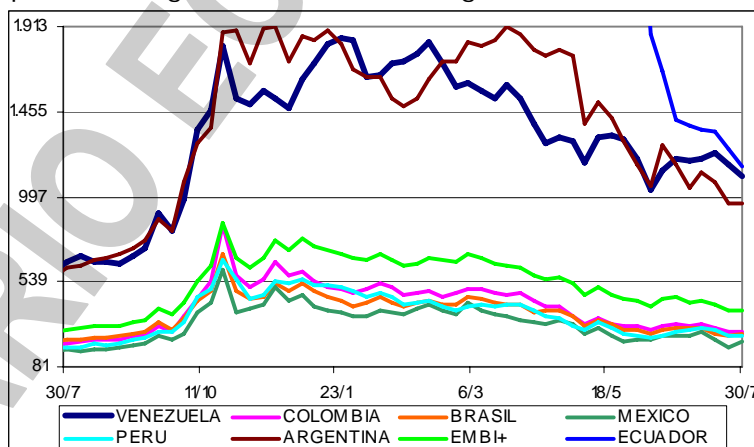

El indicador de riesgo soberano EMBI+ mide los puntos porcentuales de riesgo sobre los Bonos del Tesoro Americano, basado en una ponderación de los bonos más transados en los mercados.

La intención del gobierno nacional de establecer control en todos los sectores de la economía deja como consecuencia más problemas de los que realmente quiere resolver. Esa es la principal advertencia que hace el economista José Manuel Puente, profesor del IESA, quien explica que en todos los países los gobiernos ejercen mecanismos de control, pero lo hacen apoyado en información estadística y con asesoría técnica, porque una regulación más allá de lo realmente recomendado genera efectos como la moderación en el crecimiento económico y hasta una contracción en determinados sectores, tal y como ha ocurrido en el país durante el primer semestre de este año.

En agosto de 2008 el gobierno nacional firmó los acuerdos de compra de las filiales de las cementeras Lafarge y Holcim; un año después decide realizar el pago por las acciones de manera parcial. La adquisición de las dos empresas se pactó por \$819MM y, de acuerdo a lo indicado por el ministro de Obras Públicas y Vivienda, Diosdado Cabello, a los dos grupos se les cancelará más de 40% del monto, lo que equivale a \$378,4MM, con lo cual "el Estado ... toma posesión de las empresas de manera formal". Según el ministro, el resto de la deuda por \$441MM se pagará en cuatro años y sin intereses. Según los convenios, el Ejecutivo tiene que cancelarle a Holcim por el 85% de las acciones \$552MM y a Lafarge por el 89% de las acciones, \$267MM. En el caso de Cemex aún no hay información, debido a que la empresa decidió ir al arbitraje, y Cabello comentó que con ese grupo no se ha llegado a ningún tipo de acuerdo.

Holcim rechazó la compensación parcial que el gobierno de Venezuela ofreció por su filial y

que fue nacionalizada hace casi un año. Ante el anuncio del ministro de Obras Públicas y Vivienda, Diosdado Cabello, de un pago parcial a Holcim y Lafarge por \$378,4MM y un plazo de cuatro años para el pago del saldo, Holcim mostró su desacuerdo con el anuncio del ministro e indicó que continuará con el proceso de arbitraje iniciado para una indemnización completa de sus activos. *Entiendo que Lafarge también ha mencionado que no ha hecho ni acepta el arreglo anunciado.*

El Banco Interamericano de Desarrollo (BID) aprobó un préstamo suplementario de \$800MM para financiar el proyecto hidroeléctrico TOCOMA del río Caroní. El organismo financiero regional aprobó un préstamo inicial de \$750MM en 2005. El BID señaló que los recursos del crédito suplementario financiarán las obras civiles, sustituirán parcialmente la contribución del Estado y financiarán también parcialmente el aumento de los costos del proyecto. El préstamo ha sido concedido con un plazo de amortización de 20 años y un período de gracia de seis con una tasa de interés ajustable.

La producción de la industria manufacturera, de acuerdo con el BCV, acumula tres trimestres consecutivos en descenso, con lo que técnicamente ha entrado en una recesión que tiene consecuencias importantes. Si bien la caída no es dramática, el mayor declive es en el primer trimestre de 2009 con una contracción de 1,1%, se trata de un sector clave que requiere innovación, tecnología y representa una evolución respecto a actividades basadas en recursos naturales.

Las condiciones actuales en los canales de distribución de alimentos, y las numerosas restricciones que el Estado ha impuesto en la producción y comercialización de los mismos, están afectando el derecho que tienen los consumidores venezolanos a elegir los productos y las cantidades que desean consumir. Un estudio realizado por DATANÁLISIS, denominado "Percepción de los consumidores frente al derecho a elegir" da cuenta de esta situación.

El ingreso real ha disminuido para 81% de los venezolanos. Las familias del sector socioeconómico E, en el que se encuentran 52% de los venezolanos, tienen actualmente un ingreso mensual de Bs. 1.546. Estos mismos hogares percibían en diciembre del año pasado Bs. 1.499. Todo indica que estos ciudadanos han tenido un incremento de 3% en su entrada de dinero mensual. Ahora bien, el alza de los precios de bienes y servicios se ha "comido" dicho aumento, haciendo que el poder adquisitivo de estos hogares se vea reducido en 11%. Según el último informe de la encuestadora Datos, esta misma realidad la viven las familias de la clase D, donde se encuentra 29% de la población del país. Estos ciudadanos pasaron de ganar Bs. 1.939 al cierre del año pasado, a Bs. 1.980 en la actualidad. Percibieron entonces un incremento de 2% en sus ingresos mensuales. La inflación, sin embargo, diluye ese incremento, generando como consecuencia una caída de 12% en su ingreso real. La misma encuestadora destaca que entre noviembre de 2008 y mayo de este año, la inflación ha sido de 14,3%.

Según el IESA el 78% de la población del país se encuentra en los estratos D y E, y es este el sector que representa un gran poder de compra, aun siendo el sector de más bajos recursos. El consumo en estos sectores sigue muy activo en la economía nacional.

Al cierre del primer semestre de 2009, BANESCO ocupó el primer lugar en el otorgamiento de créditos para la adquisición de vivienda tanto con recursos propios como con recursos del Fondo de Ahorros Obligatorio de Vivienda y en microcréditos y préstamos para el sector agrícola. Por otro lado, BANESCO superó el techo de Bs. 20.000MM en financiamientos, un hito en el sistema bancario nacional. Por el lado de los pasivos, BANESCO reflejó un incremento interanual de 27,4% en captaciones del público, con lo que permaneció en el primer lugar del ranking bancario con una participación de 14% (Bs. 33.326MM).

Este lunes 03/08 arrancará el primer diplomado en Gerencia Bancaria ofrecido por la UNITEC y SOFTLINE Consultores. Este diplomado en gerencia bancaria es único en su tipo en Venezuela porque combina la parte académica de SOFTLINE Consultores con la de los profesores universitarios con varios años de experiencia en el sector financiero de la UNITEC. La oferta de programas de actualización en áreas específicas, organizadas en módulos, es proveer formación sistematizada en una determinada área de desarrollo, con enfoques, modelos y herramientas actualizadas que otorgan un alto nivel de profundidad y valor agregado al participante.

AMERICA LATINA

Las exportaciones venezolanas a Colombia cayeron 52% durante el primer semestre de 2009, mientras que las importaciones se mantuvieron casi estables, según la Cámara de Integración Venezolano Colombiana (CAVECOL). Los rubros más afectados por la caída de las exportaciones fueron el hierro, el aluminio y la petroquímica.

El congelamiento de las relaciones con Colombia ocurre en momentos en que la industria nacional se muestra anémica. La producción industrial registra una caída de 1,02% en el primer trimestre de este año, versus un incremento de 2,03% en el mismo lapso de 2008 y un avance de 6,57% en 2007. El Gobierno ha anunciado que planea sustituir a Colombia por otros proveedores, no obstante, analistas fijan su atención en la fragilidad comercial, en un patrón donde Venezuela, básicamente, obtiene petrodólares y sale de compras en el exterior.

Entre 2004 y 2008 el radar de multinacionales como Telefónica, Volkswagen y Chevron detectó en América Latina y el Caribe la oportunidad de explotar recursos naturales, aprovechar mercados en expansión y producir a bajo costo para exportar al mundo desarrollado. Así, la CEPAL determina que en este lapso, en promedio, la región recibió cada año \$91.564MM en ingresos netos por inversión extranjera directa, una cifra que supera en 33% al período 1999-2003 y constituye un récord histórico. Venezuela no subió al tren. Mientras Chile se benefició con una inyección de \$53.000MM mil millones de dólares, Colombia \$39.000MM y Perú \$17.000MM, entre 2004 y 2008 el país sólo recibió \$5.844MM, una cifra que incluso es inferior a los \$0.000MM invertidos en República Dominicana. Si bien distintos estudios diferencian la calidad de la inversión extranjera, mayoritariamente es considerada como una herramienta eficaz para cubrir necesidades de financiamiento, avances tecnológicos, promover las exportaciones e incrementar el empleo.

El Banco de México, banco central del estado mexicano, pronosticó una contracción de hasta 7,5% para el cierre del 2009, por un mayor impacto de la recesión mundial en el país. En su reporte trimestral de inflación, el Banco de México también reportó un desplome de 17,9% de las remesas que los mexicanos envían desde el exterior durante el segundo trimestre del 2009 en comparación con el mismo periodo del año previo. Los envíos ascendieron a \$5.603MM.

El Banco Central de Reserva del Perú está convocando para su XXVII Encuentro de Economistas entre el 11 y el 13/11/2009. En este Encuentro de Economistas se presentarán y discutirán trabajos de investigación económica. El Encuentro de Economistas reúne a investigadores, académicos y responsables de política económica del Perú y otros países de la región. El objetivo del evento es difundir los resultados de las investigaciones vinculadas a aspectos económicos en nuestros países y busca promover el intercambio y discusión entre los investigadores participantes.

El gobernante cubano Raúl Castro pospuso indefinidamente la celebración del VI Congreso del Partido Comunista de Cuba (PCC) y advirtió a la población sobre próximas "medidas difíciles y nada gratas". Aludió a la inevitable desaparición de la dirigencia histórica afincada en el poder hace 50 años. Resumió los acuerdos del VII Pleno de Comité Central del PCC, celebrado el 29/7, y explicó que el foro partidista no se realizará "hasta que se haya vencido esta crucial etapa de preparación previa". Se prevén duras medidas económicas.

UNITED STATES OF AMERICA (USA)

El presidente de USA, Barack Obama, cree que puede haber comenzado el "principio del fin" de la recesión económica, según afirmó en un encuentro con votantes en Raleigh, en Carolina del Norte. En su intervención inicial en la reunión con los votantes, encaminada a promover la reforma del sistema de salud, Obama aseguró: "hemos detenido la caída en picada" de la economía.

La economía de USA da señales de estabilización en algunas regiones del país, lo que alienta las esperanzas de una recuperación más amplia en los próximos meses, según un informe emitido por la Reserva Federal. El reporte sobre la situación económica revela que la mayoría de las 12 regiones del banco central indican un aminoramiento de la recesión o que la actividad económica había "empezado a estabilizarse, aunque en un nivel bajo". Cuatro regiones (Nueva York, Cleveland, Kansas City y San Francisco) reportaron "señales de estabilización", según el reporte. Otras dos (Chicago y St. Louis) reportaron que el paso de la caída de la economía parecía "moderarse". Otras cinco regiones (Boston, Filadelfia, Richmond, Atlanta y Dallas) calificaron la actividad de "lenta", "reducida" o "débil". Sólo Minneapolis indicó un agravamiento.

El número de trabajadores cesanteados que presentaron por primera vez solicitudes de beneficios por seguro de desempleo aumentó la semana pasada, aunque el aumento se debió mayormente a distorsiones temporales. El número de desempleados cayó a 6,2MM desde 6,25MM, el nivel más bajo desde mediados de abril. El Departamento de Trabajo informó que los nuevos reclamos por seguro de desempleo aumentaron en 25.000 a 584.000. El departamento dijo que el aumento tuvo lugar después que las cifras empeoraran artificialmente a principios de mes con el cierre de las plantas automovilísticas, lo que ocurrió anticipadamente este año en comparación a otros. Empero, el total de la semana es inferior a las 617.000 solicitudes de fines de junio. La

tendencia refleja una reducción en la tasa de despidos. El promedio de cuatro semanas cayó a 559.000, su nivel más bajo desde fines de enero. Sin embargo, los empleos siguen escaseando y el índice del desempleo seguramente sobrepasará el 10% para fin de año.

A pesar de que el desempleo sigue creciendo y que los habitantes de USA tienen que luchar más fuerte para recuperar la economía del país, ahora son más felices. Al menos esto asegura una encuesta de la AP y el centro GfK Poll que afirma que los que viven en USA, independientemente de la nacionalidad, se sienten ahora mucho más positivos que hace un par de años; que la tensión causada por las deudas disminuyó 12% en 2009 y lo más optimista, que ahora se ahorra más. Otro dato curioso, según esta misma encuesta los demócratas tuvieron una gran baja de la tensión originada por los compromisos económicos, mientras que entre los republicanos la tensión subió. Esto es porque los que creen en la política del presidente Obama se sienten positivos, y los que no, sufren de estrés. El 48% de los encuestados cree que el país va por buen camino, no importa si son demócratas o republicanos. El año pasado sólo 10% de los residentes en USA pensaban así.

La compra de casas nuevas en USA aumentó 11% en junio, la mayor alza en ocho años, un indicio de que el peor bajón del mercado de la vivienda desde la Gran Depresión empieza a estabilizarse. Las ventas aumentaron a un ritmo anual de 384.000, la mayor cantidad desde noviembre, según estadísticas del Departamento de Comercio en Washington. El número de casas en venta bajó al nivel más reducido en más de diez años, porque la construcción ha disminuido.

La confianza de los consumidores de USA en su propia economía retrocedió en julio, con lo que los temores sobre la seguridad en el empleo eclipsaron la carrera alcista en la bolsa de valores. Esa merma de confianza es otro obstáculo para los comercios, que se preparan para la reanudación del curso escolar, una de las temporadas críticas en sus ventas. The Conference Board informó que su índice de la confianza del consumidor bajó a 46,6 puntos frente a los 49,3 de junio.

Los pedidos de bienes duraderos a las fábricas de USA se desplomaron en junio en su mayor proporción en cinco meses, reflejando los problemas persistentes en la industria automovilística y la caída en la demanda de aviones comerciales. El Departamento de Comercio informó que las solicitudes de bienes duraderos bajaron 2,5% el mes pasado. Se trató del desplome más fuerte desde la caída del 7,8% en enero. Mucha de la debilidad reflejó un desplome de 38,5% en los pedidos de aeronaves comerciales, una industria que se ha visto afectada por la recesión global. Los pedidos de vehículos de motor y partes automotrices bajaron 1% en junio luego de un desplome de 8,7% en mayo. La cifra reflejó la intranquilidad causada por la presentación de solicitudes de protección federal por bancarrota de GM y Chrysler.

Citigroup, Merrill Lynch y otros siete bancos de USA pagaron \$32.600MM en sobresueldos en 2008 al tiempo que recibieron fondos de los contribuyentes por \$175.000MM dentro del Programa de Ayuda por Activos Problemáticos, según informe del fiscal general de New York, Andrew Cuomo.

La deteriorada situación económica y el brote de fiebre porcina ha impactado muy negativamente en la industria turística en USA. En el caso de Royal Caribbean Cruises, el gigante de cruceros, estos elementos se confabularon para que los resultados del segundo semestre fueran el peor en prácticamente toda su existencia, lo que los obligó a bajar su pronóstico de ganancias para el tercer semestre y el año completo.

Los valores de las propiedades en USA no bajaron tanto como se había previsto, pero los pronósticos no se equivocaron por un margen muy grande, y a la economía todavía le falta mucho para recuperarse. En marzo, se pronosticó que los valores del impuesto a la propiedad para el presente año fiscal bajarían en 12% en comparación con el año pasado. En lugar de eso, el declive fue de un 10,8%, según los archivos fiscales definitivos.

El Senado de USA votó de manera unánime para ratificar a la demócrata Mignon Clyburn y a la republicana Meredith Attwell Baker, como miembros de la Comisión Federal de Telecomunicaciones (FCC), con lo que se completó el equipo de cinco comisionados del panel. El nuevo presidente de la FCC, el demócrata Julius Genachowski, rindió juramento el mes pasado. El demócrata Michael Copps y el republicano Robert McDowell completan el panel.

Verizon Communications tuvo una caída de 21% en su ganancia porque los gastos de pensiones aumentaron y las empresas suprimieron líneas telefónicas. La operadora planea recortar más de 8.000 puestos de trabajo en el segundo semestre. La utilidad neta del segundo trimestre cayó a \$1.480MM, o \$0,52 por acción. Verizon está detrás de AT&T Inc. en el total de suscriptores.

Exxon Mobil tuvo durante el primer semestre un beneficio de \$8.500MM, 62% menos que en el mismo periodo del 2008, cuando logró \$22.570MM, debido a la caída de los precios del crudo y a

la recesión económica. Indicó que de abril a junio de este año su beneficio neto fue de \$3.950MM (\$0,81/acción), que representan el 66% menos que la ganancia del mismo trimestre del 2008, cuando llegó a \$11.680MM (\$2,22/acción).

Warren Buffett, cuya perspicacia sobre mercados ha hecho a muchos iniciarse como inversores, llevará sus conocimientos a internet. El multimillonario enseñará finanzas a niños en una serie de dibujos animados que debe comenzar este año o a inicios del 2010, según A Squared Entertainment y AOL. Martha Stewart, la modelo Gisele Bundchen y el fallecido astrónomo Carl Sagan aparecerán en sus propias series. El personaje de Buffett será el anfitrión de Secret Millionaire's Club (El club secreto de los millonarios), donde los chicos "tienen aventuras en los negocios y aprenden lecciones financieras". El presidente de Berkshire Hathaway aportó la idea y el propio título.

Ben Bernanke, presidente de la Reserva Federal, quien defiende la reducción de la tasa de interés de referencia, que se ubica entre 0 y 0,25%; la inyección de miles de millones de dólares en los mercados de crédito; y la adquisición de bonos del Tesoro y deuda hipotecaria, cree que la crisis también tiene su lado positivo. Bernanke sostuvo que el aspecto positivo es que "la gente que vio lo ocurrido con sus planes de ahorro para la jubilación, ha empezado a ahorrar más".

Los primeros 12 meses de la recesión en USA vieron a la economía contraerse más del doble de lo anteriormente estimado, reflejando declinaciones aún mayores en el gasto del consumidor y la vivienda. La mayor economía del mundo se contrajo 1,9% desde el cuarto trimestre de 2007 hasta los últimos tres meses del 2008, frente a una caída de 0,8% anteriormente estimada.

Bank of America planea reducir las 6.100 sucursales en un 10%, según información atribuida a personas no identificadas familiarizadas con el tema. La medida contrasta con dos décadas de expansión ininterrumpida del banco, que amplió su presencia de costa a costa.

Investigadores de USA han descubierto nuevas pruebas de la existencia de agua en estado líquido en Encélado, una de las lunas heladas de Saturno. Los expertos, del Southwest Research Institute de San Antonio-Texas, USA, han estudiado uno de los géiseres que regularmente emanan de las fracturas cercanas al volcánico polo sur de la luna. *No deberían ser llamadas "lunas".*

RESTO DEL MUNDO

De Beers, la mayor compañía de diamantes del mundo, registró la más pronunciada caída en las ventas de gemas en bruto y sin tallar desde al menos 1974 por el desplome de la demanda, resultado de la recesión en USA, Europa y Japón. Las ventas de diamantes en bruto en el primer semestre se derrumbaron 57% a \$1.400MM desde \$3.700MM un año antes. La producción bajó 73% a 6,6MM de quilates después que la compañía de Johannesburgo cerró minas en Botsuana y Namibia. La producción de este año se espera que baje 50% respecto del 2008. Los precios de los diamantes en bruto bajaron cerca de 50% en promedio entre octubre y mediados de marzo.

El largo y colorido pico del tucán actúa como un radiador que el animal de los bosques tropicales usa para perder calor corporal. El pico del tucán Toco compone un tercio del largo de su cuerpo y los ornitólogos se habían preguntado desde hacía mucho tiempo cuál era su propósito. Algunos se preguntaban si sería un signo sexual o una adaptación especial para pelar frutas o quizás un arma o una advertencia visual a los competidores. Un grupo de investigadores encabezado por Glenn Tattersall, de la Universidad Brock en St. Catharines, Ontario, Canadá, se preguntó si el pico largo podía tener el propósito de refrescar al animal. Los expertos descubrieron que el pico contiene muchos vasos sanguíneos y fotografiaron los tucanes, que no transpiran, con cámaras termosensibles. Hallaron que el pico del tucán es capaz de actuar como un radiador del calor corporal, alterando el flujo sanguíneo a la superficie del pico.

El número de personas mayores en el mundo superará al número de niños menores de 5 años en un decenio, lo que significará más exigencias para un número decreciente de cuidadores jóvenes y más impuestos para los programas de asistencia social, según un informe de la Oficina del Censo de USA. El número de personas mayores de 65 años se duplicará al 14% desde 7% de la población mundial en los próximos 30 años, aumentando a 1.400MM en 2040 desde alrededor de los 506MM a mediados del año pasado, según el informe An Aging World: 2008 (Un mundo envejeciendo: 2008), encargado por el Instituto Nacional de USA sobre el Envejecimiento. El aumento más rápido de la población de edad avanzada se está produciendo en los países en desarrollo, donde el aumento del número de personas con 65 y más años es de más del doble que la tasa de los países desarrollados. En mi opinión, esto se debe a que ahora hay más conciencia sobre el control de la natalidad.

USA y Suiza llegaron a un acuerdo para resolver un pleito del Departamento de Justicia de USA contra UBS en el que se exige al banco que revele los nombres de 52.000 estadounidenses con

cuentas en la entidad. No se dieron detalles del acuerdo.

COMPORTAMIENTO DE LAS TASAS DE INTERÉS

NACIONALES: El BCV reporta, al 23/07 tasa activa de 19,83% (19,69%); una tasa pasiva, en colocaciones a 90 días de 14,50% (14,50%) y en cuentas de ahorro de 12,59% (12,59%); que corresponden al promedio ponderado de los seis principales bancos del país. Las letras del tesoro a 90 días marcaron un rendimiento de 9,0157% (9,1130%); con un promedio para todas las emisiones de 9,0157% (9,1130%). La tasa de descuento y redescuento, se ubicó en 29,5% (29,5%). Las operaciones de inyección de liquidez se mantuvieron en 20%, (20%) a 7 días; 21% (21%) a 14 días y 22% (22%) a 28 días; sin movimiento en la semana. El rendimiento promedio ponderado de los BDPN se ubica en 11,9% (11,9%). Las operaciones de absorción de liquidez mediante REPOS y CD promedian en forma global en todas las operaciones 6,4353% (6,5151%) en la semana. La tasa para operaciones relacionadas con el agro está congelada en 13,00% (13,00%). Entre paréntesis los valores de la semana pasada.

INTERNACIONALES: La tasa LIBOR promedió 0,2692% (0,2677%) a 30 días; 0,5285% (0,5255%) a 90; 1,0043% (0,9986%) a 180; y 1,5025% (1,4731%) a 360 días. El EURÍBOR terminó la semana en 1,3550% (1,3780%). La PRIME rate cierra en 3,25% (3,25%); con un redescuento de 0,17% (0,15%); y un descuento de 0,50% (0,50%). La tasa de interés promedio de un CD a 30 días se ubica en 0,26% (0,26%), la de 90 en 0,33% (0,33%) y la de 180 días en 0,47% (0,48%). Las letras del tesoro americano a 10 años se cotizaban en 3,67% (3,72%), las de 20 años en 4,44% (4,55%); y las de 30 años en 4,44% (4,58%). Entre paréntesis los valores del informe anterior.

ENDEUDAMIENTO VENEZOLANO

Operaciones de inyección y absorción (compras y colocaciones) del BCV: en la semana realizó operaciones de inyección por Bs. 0,00MM, mientras que absorbió Bs. 5.878,28MM; según el siguiente detalle, donde se muestra el parcial de JULIO, comparado con el total de ABRIL, MAYO y JUNIO de 2009 (cifras en millones de bolívares):



FECHA	ABSORCIÓN				TOTAL	INYECCIÓN REPOS REV.	EFECTO NETO
	LTRS. TSR.	BDPN	REPOS	CD MS. DNR.			
ABRIL	661,00	674,24	0,00	16.626,65	17.961,89	1.402,90	-16.558,99
MAYO	680,00	1.277,10	1.167,26	16.649,53	19.773,89	0,00	-19.773,89
JUNIO	792,00	408,72	463,45	17.207,99	18.872,15	0,00	-18.872,15
27/07/2009	0,00	0,00	0,00	1.701,00	1.701,00	0,00	-1.701,00
28/07/2009	170,00	0,00	0,00	1.581,73	1.751,73	0,00	-1.751,73
29/07/2009	0,00	2,00	0,00	947,25	949,24	0,00	-949,24
30/07/2009	0,00	10,75	28,00	449,00	487,75	0,00	-487,75
31/07/2009	0,00	2,15	0,00	986,40	988,55	0,00	-988,55
SEMANA	170,00	14,90	28,00	5.665,38	5.878,28	0,00	-5.878,28
JULIO	808,70	90,20	1.798,97	18.070,63	20.768,50	2.042,90	-18.725,60

COTIZACIONES DE LOS BONOS SOBERANOS VENEZOLANOS (en dólares):

BONO	ACTUAL	ANTERIOR	BONO	ACTUAL	ANTERIOR	BONO	ACTUAL	ANTERIOR
------	--------	----------	------	--------	----------	------	--------	----------

MINFINANZAS sigue sin actualizar las cifras desde el 05/06/2009.

MARTIN LUTHER KING - (1929 - 1968) dijo "O vivimos todos juntos como hermanos, o perecemos todos juntos como idiotas". Yo agrego: por eso nos quieren convertir a todos en idiotas para que no levantemos nuestra voz de protesta. Por eso cerraron a RCTV, por eso cierran hoy a 34 estaciones de radio, por eso quieren una ley contra el delito mediático y quien sabe cuantas otras cosas por el estilo vienen. Tenemos que unirnos como hermanos para hacer una lucha frontal contra las decisiones comunistas de este gobierno.

Inocencio T. Sánchez B.
01/08/2009

COMENTARIO ECONÓMICO es un reporte gratuito, de carácter informativo, que recoge noticias económicas y financieras, reproducidas por diferentes medios de comunicación, otras fuentes, estimaciones y cálculos realizados por el recopilador. Aun cuando las fuentes son confiables, no se garantiza su exactitud. Todos los gráficos y tablas que aparecen en esta publicación son preparados por el autor, con información recopilada. Se autoriza la difusión o reproducción, total o parcial, de este COMENTARIO ECONOMICO, siempre y cuando se cite la fuente. Dirija su sugerencia, comentario o pregunta a inosanchez@inosanchez.com