

En la semana terminada hoy, el Índice Bursátil Caracas (IBC) de la Bolsa de Valores de Caracas (BVC) bajó 1.289,27 puntos ó 2,5%, al cerrar en 50.537,47 puntos, contra 51.826,74 puntos en que había cerrado el viernes pasado. Gana 13,34 puntos ó 0,0% desde el cierre de agosto y 15.447,39 puntos ó 44,0% en lo que va de año. Se realizaron 197 operaciones con 1.406.560.581 títulos negociados, por Bs. 5.610.229.585,30 ó \$2.609.409.109,44. El mejor día fue el MIÉRCOLES, con 86 operaciones y 1.401.911.433 títulos negociados, por Bs. 5.582.465.483,65 ó \$2.596.495.573,79; 99,5% de la semana; de los cuales 90,4% correspondió a acciones BCA de BANCO CANARIAS. El peor día fue el VIERNES (HOY), con 17 operaciones y 78.576 títulos por Bs. 201.868,96 ó \$93.892,54; 0,0% de la semana; de los cuales 44,4% correspondió a acciones MVZ.B de MERCANTIL SERVICIOS FINANCIEROS. La empresa con el mayor monto negociado fue BANCO CANARIAS, con 90,0%; seguida por FÁBRICA NACIONAL DE CEMENTOS, con 9,5%; lo que hace que estas 2 empresas, con 2 títulos representen el 99,5% del total transado en la semana.

Se movilizaron 28 títulos: 4 subieron, 5 bajaron y 19 se mantuvieron sin cambio.

La 4 ganadoras		Las 5 perdedoras	
ENVASES VENEZOLANOS	12,4%	ELECTRICIDAD DE CARACAS	13,0%
INVERSIONES TACOA A	8,9%	BBVA BANCO PROVINCIAL	11,3%
SIVENSA	5,3%	CORIMON A	5,3%
CANTV D	4,7%	MERCANTIL SERVICIOS FINANCIEROS B	2,9%
		MERCANTIL SERVICIOS FINANCIEROS A	1,8%

ÍNDICE BURSÁTIL – DE VIERNES A VIERNES

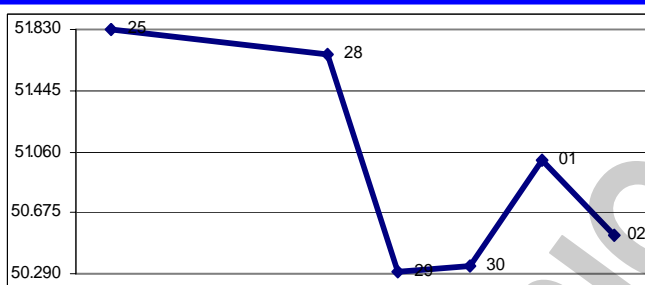

MONTOS (\$000) – DE VIERNES A VIERNES

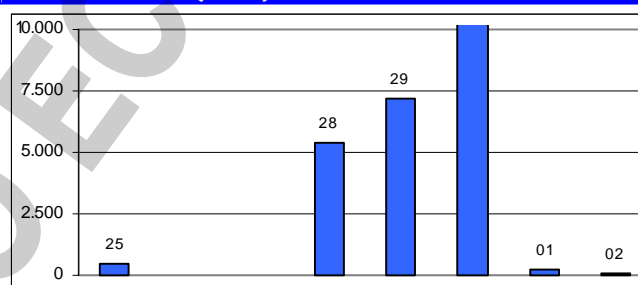

ÍNDICE BURSÁTIL – ÚLTIMOS 366 DÍAS

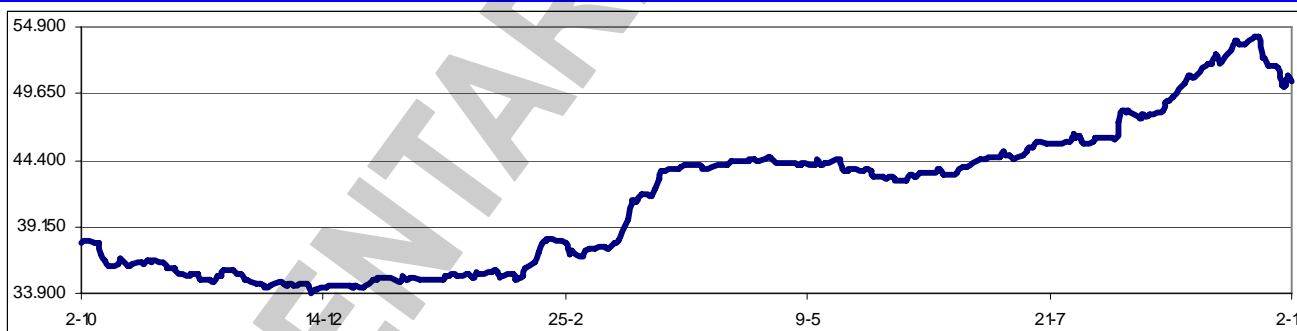

Los valores extremos alcanzados por el IBC en los últimos 366 días se mantuvieron en un máximo de 54.110,86 (22/09/2009) y un mínimo de 33.949,35 (10/12/2008).

La fusión de BOD y CorpBanca, aprobada por Asamblea Extraordinaria de Accionistas de ambas instituciones, fue autorizada por SUDEBAN. Una vez realizada la fusión, el BOD contará con más de 2,5MM que son atendidos diariamente por 6.804 colaboradores en 330 agencias a nivel nacional y una red de 762 cajeros automáticos, lo que colocará al BOD en el segundo lugar del ranking, detrás de BANESCO, en número de agencias.

Fue anunciada la oferta combinada de bonos soberanos 2019 y 2024, por un monto de \$1.500MM cada serie, para un total ofertado de \$3.000MM, con un rango de precios desde 135% hasta 140%. Pudieron participar las personas naturales y jurídicas domiciliadas o residenciadas en Venezuela, pudiendo presentar solo una orden de compra, a través de la entidad de su preferencia (banco o casa de bolsa). Las personas naturales interesadas en participar debían tener, al menos,

una cuenta abierta por más de 90 días en cualquier institución financiera. Las instituciones pudieron rechazar injustificadamente ninguna orden de compra presentada por un cliente, siempre y cuando cumpliera con las condiciones de la oferta combinada. La recepción de ordenes finalizó hoy viernes y los resultados se conocerán el próximo martes 06/10/2009, a las 10:00AM.

Cedel Casa de Bolsa fue cerrada por 72 horas y multada con 25 unidades tributarias por el SENIAT, por incumplimiento de deberes tributarios formales en los libros de compra y venta en materia de Impuesto al Valor Agregado (IVA). Cedel, entidad perteneciente al banquero Eligio Cedeño, detenido hace más de dos años por el caso MICROSTAR y quien se sumó a la huelga de hambre de los estudiantes, vio así interrumpida la recepción de órdenes de sus clientes para la compra de los Bonos 2019 y 2024.

En la BVC se realizó una Sesión Especial con acciones de Banco Canarias Banco Universal. En la sesión se transaron 1.325.087.673 acciones que representan el 99,86050% del capital social de la empresa emisora, a un precio acordado de Bs. 3,811107 por acción. La sesión se realizó el miércoles 30 y fue coordinada por U21 Casa de Bolsa. El comprador fue BANPRO, que suma 93 puntos de atención en todo el país, llegando a 152, adquiriendo fuerza en la zona oriental y central.

En la BVC se realizó una Sesión Especial con acciones de Fabrica Nacional de Cementos (FNC). En la sesión se transaron 76.126.838 acciones que representan el 93,89% del capital social de la empresa emisora, a un precio acordado de \$3,24651163 por acción. La sesión se llevó a cabo el miércoles, 30/09/2009 y fue coordinada por Econoinvest Casa de Bolsa. Empresa Adquiriente de las Acciones: Corporación Socialista del Cemento, S. A. Con esta operación, el gobierno concretó la compra de la FNC, de la francesa Lafarge, utilizando el mercado natural donde, desde 1978, se negociaban las acciones de esta centenaria empresa.

Banesco, obtenidas las autorizaciones correspondientes por parte de la SUDEBAN y de la Comisión Nacional de Valores, aumenta el valor nominal de las acciones comunes y preferidas, de Bs. 0,10 a Bs. 10, en los términos aprobados en la Asamblea General Ordinaria de Accionistas celebrada el 22/09/2008. Los accionistas registrados al 13/10/2009 recibirán el 19/10/2009 una acción por cada 100 en tenencia. Los accionistas podrán decidir comprar en la BVC las acciones necesarias para completar la centena de acciones, y las fracciones que no puedan ser completadas serán adquiridas por Banesco Holding, al precio promedio en que se coticen las acciones del Banco en la BVC, el último día bursátil en que se hubiesen transado las respectivas acciones. La cotización estará suspendida durante los días 14, 15 y 16/10/2009 para facilitar el canje.

Asambleas de Accionistas de Empresas Venezolanas:

Fecha	Empresa (tipo de Asamblea)	Fecha	Empresa (tipo de Asamblea)
09/10/2009	Banco Fondo Común BFC (Xordinaria)	16/10/2009	Grupo Zuliano (Xordinaria)
09/10/2009	TotalBank (Xordinaria)		

Dividendos decretados por Empresas Venezolanas:

Empresa	Bs. X acción	F/Registro	F/Pago	Observaciones
MANTEX	0,05	02/10/2009	09/10/2009	Junta Directiva del 23/09/2009
Telares de Palo Grande (en acciones)	3 x 5	06/10/2009	13/10/2009	Asamblea ordinaria del 30/09/2009
Banco Provincial – Preferidas	0,3066	07/10/2009	15/10/2009	Junta Directiva del 10/08/2009
Banco Exterior (en acciones)	1 x 2	TBA	TBA	Asamblea Xordinaria del 29/09/2009
Banco de Venezuela	0,05621	TBA	TBA	Asamblea ordinaria del 16/09/2009
Banco Provincial – Preferidas	0,3066	08/01/2010	15/01/2010	Junta Directiva del 10/08/2009
Mercantil Servicios Financieros	0,15	29/01/2010	10/02/2010	Asamblea ordinaria del 25/09/2009

MERCADOS FINANCIEROS FORÁNEOS

El Dow Jones Industrials, principal indicador de la Bolsa de Nueva York (NYSE), perdió en la semana 177,52 puntos ó 1,8%, al cerrar en 9.487,67 puntos, contra 9.665,19 en que había cerrado el viernes pasado, en una semana que se inició gananciosa, pero que cambió su tendencia a la baja. El DJI pierde 0,1% desde el cierre de agosto, y gana 8,1% en lo que va de año. Su valor máximo se mantiene en 14.164,53 (09/10/2007). En los 5 días hábiles comprendidos entre el viernes 25/9 y el jueves 1/10, ambos inclusive, se realizaron en la NYSE 33.762.401 operaciones, con 9.902,9MM de títulos negociados, por \$235.480,2MM.

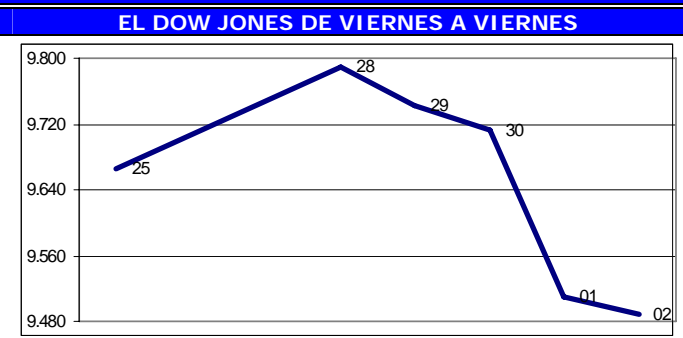

Los restantes indicadores del mercado americano también cerraron en baja.

ÍNDICE	ACTUAL	ANTERIOR	VARIACIÓN	
			ABSOLUTA	%
NYSE Compuesto	6.674,57	6.823,51	-148,94	-2,2%
AMEX Compuesto	1.734,65	1.744,61	-9,96	-0,6%
NASDAQ Compuesto	2.057,29	2.090,92	-33,63	-1,6%
STANDARD & POORS – 500	1.025,21	1.044,38	-19,17	-1,8%
RUSSELL 2000	580,20	598,94	-18,74	-3,1%

El euro terminó hoy en \$1,4577; un retroceso de 0,8% contra \$1,4689 el viernes pasado. Gana 1,7% en el mes y gana 4,3% en el año. Su máximo histórico se mantuvo en \$1,5986.

El oro terminó hoy en \$1.002,30 la onza, un avance de 1,2% contra \$990,70 el viernes pasado. Gana 5,4% en el mes y gana 13,8% en el año. Su máximo histórico se mantuvo en \$1.017,70.

PETROLEO y DERIVADOS

Los precios del petróleo, medidos a través de los promedios de los principales crudos marcadores y de la cesta de exportación venezolana, cerraron en baja. Según el análisis, este comportamiento se justifica principalmente por la volatilidad, debido a la

PERÍODO	VENEZUELA		OPEP		WTI		BRENT	
	Cierre	Variac.	Cierre	Variac.	Cierre	Variac.	Cierre	Variac.
SEPTIEMBRE/2009								
Del 31 al 04	65,37	-3,34	68,70	-2,82	69,35	-3,50	68,99	-3,90
Del 07 al 11	65,22	-0,15	67,65	-1,05	70,08	0,73	68,49	-0,50
Del 14 al 18	65,47	0,25	68,12	0,47	70,81	0,73	69,64	1,15
Del 21 al 25	64,32	-1,15	67,92	-0,20	69,67	-1,14	68,67	-0,97
OCTUBRE/2009								
Del 24 al 02	62,46	-1,86	65,11	-2,81	68,20	-1,47	66,88	-1,79

FUENTE: MINISTERIO DE ENERGÍA y PETRÓLEO

persistente preocupación por la lenta recuperación de la demanda en los países industrializados, particularmente en USA principal centro consumidor del mundo. No obstante, en los últimos días se ha observado una recuperación en los precios motivado a las crecientes tensiones entre Irán y algunas potencias occidentales, y el inesperado drenaje en los inventarios.

PDVSA tomó el control de la participación de ConocoPhillips en un proyecto gasífero conjunto con Chevron. Charlie Rowton, portavoz de ConocoPhillips en Houston, confirmó la venta de su participación de 40% en el proyecto, pero se negó a revelar más detalles sobre los términos de la venta. PDVSA por su parte anunció que sólo reconocerá los "gastos reales auditados" del proyecto de exploración, pero tampoco dio más detalles. La petrolera estadounidense y la venezolana se encuentran en medio de una batalla de arbitraje en el Banco Mundial en procura de indemnización luego que el gobierno venezolano nacionalizó su proyecto de crudo pesado hace dos años.

PetroSA, compañía nacional de petróleo sudafricana, está invirtiendo \$10.000MM para tener un estudio sobre la Faja del Orinoco terminado dentro de seis meses. "Podríamos estar produciendo de aquel campo a los 18-24 meses de completar el estudio técnico", afirmó Sipho Mkhize, presidente de la petrolera. PDVSA aseguró que estaba considerando formar un proyecto conjunto con PetroSA para explotar un campo maduro Quiamare-La Ceiba en Anzoátegui. El campo, que fue operado hasta el 2005 por la estadounidense ExxonMobil, produjo en el pasado 30.000 barriles por día, pero Mkhize dijo que habría potencial para más. El proyecto requerirá una inversión de \$400MM a lo largo de cuatro años, que aportarán a partes iguales ambas empresas. PetroSA también presentará una propuesta para una posible participación privada en la refinería de Coega al Gobierno de Sudáfrica.

RESERVAS INTERNACIONALES, LIQUIDEZ MONETARIA y DIVISAS

El nivel de la Reserva Monetaria

Internacional (RMI) de Venezuela cerró el 01/10/2009 en \$33.027MM (\$32.198MM de reservas BCV y \$829MM del FEM), lo que representa \$474MM ó 1,4% menos que lo reportado la semana pasada; \$981MM ó -2,9% por debajo del cierre de AGOSTO; \$10.100MM ó 23,4% por debajo del nivel a fin de 2008; y \$1.259MM ó 3,7% por debajo del nivel a fin de 2007, con una disminución de \$6.218MM ó 15,8% en los últimos 12 meses. El monto de \$43.292MM reportado el 07/01/2009 se mantiene como el máximo histórico del nivel de RMI. Con estos

RESERVAS INTERNACIONALES

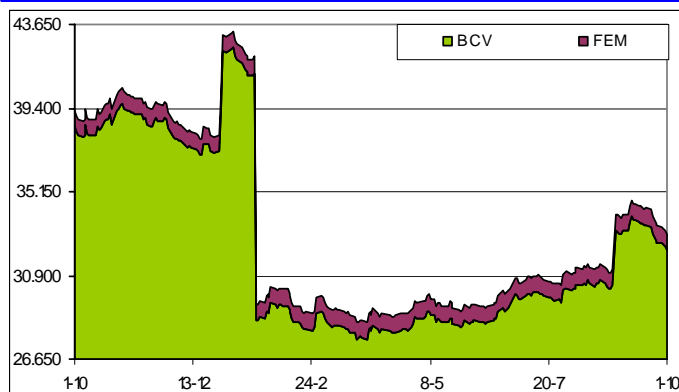

resultados, el déficit se sitúa en \$95.747MM, ya que, tomando en cuenta el nivel de liquidez en poder del público, debería haber \$128.774MM de RMI; por lo que el nivel de RMI solo cubre el 34,5% de la masa monetaria en circulación; el resto está sin respaldo, lo que lo hace "dinero inorgánico".

La liquidez monetaria en poder del público se ubica al 25/09/2009 en Bs. 221.491MM (Bs. 135.854MM en dinero y Bs. 85.637MM en cuasidinero). Este total representa un incremento de Bs. 1.146MM ó 0,5% contra lo reportado la semana anterior (Bs. 220.345MM); Bs. 2.236MM ó 1,0% por debajo del cierre de AGOSTO; Bs. 30.273MM ó 15,8% por encima del cierre de 2008; Bs. 68.575MM ó 44,8% superior a lo reportado a final del 2007; con un incremento de 52.726MM ó 31,2% en los últimos 12 meses. El monto al 28/08/2009 (Bs. 223.728MM) se mantiene como el máximo histórico de liquidez.

LIQUIDEZ MONETARIA y RELACIÓN CON RMI

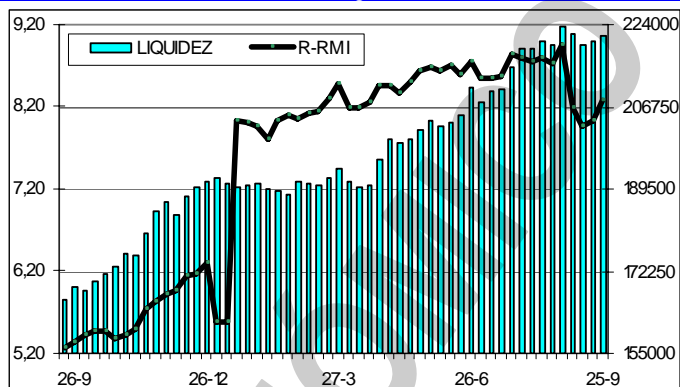

La relación entre la liquidez ajustada y la Reserva Monetaria Internacional (R-RMI) a la misma fecha es de Bs. 8,28685; un incremento de Bs. 0,25796 desde Bs. 8,02889 calculado antes. Con estos valores, se estima la sobrevaluación del bolívar en 285,4%.

La negociación de BONOS SOBERANOS promedió hoy en Bs. 5,54 desde Bs. 5,63 el viernes pasado; un retroceso de 1,6%. Pierde 14,4% en el mes y 1,2% en lo que va de año.

Ante la posibilidad de que el Ministerio de Economía y Finanzas, en vista de la alta demanda, duplique la oferta de los bonos 2019 - 2024, la demanda de dólares en el mercado paralelo disminuyó hoy, a pesar de que el jueves se había disparado.

VENEZUELA

Venezuela solo tiene planes de utilizar la energía nuclear con fines "pacíficos" y "medicinales". Así lo informó el ministro de Ciencia e Industrias Jesse Chacón, quien agregó que los estudios geológicos que se están haciendo en el país para ubicar el uranio se están ejecutando sólo con el apoyo de Rusia. " ... se ha comenzado a avanzar es una investigación no solamente de ese mineral en Venezuela, están todos los minerales del mundo".

Las estadísticas del BCV dejan en claro por qué el presidente de la República, Hugo Rafael Chávez, elabora un plan para inyectarle recursos a la economía. La producción de la industria manufacturera privada, área clave para crear empleo, incrementar la oferta y obtener a través de las exportaciones una fuente de divisas distinta al petróleo, registra un desplome de 10,25% al contrastar el primer semestre de este año con el mismo lapso de 2008, período en que se logró un avance de 3,4%. De los 16 compartimientos en los que el BCV divide a la industria sólo productos de papel, aparatos eléctricos y muebles se mantienen en la superficie.

El comportamiento de los precios del crudo permite al Ejecutivo nacional recibir recursos adicionales por parte de la industria petrolera y retomar la política expansiva de gasto público. Las cifras del Ministerio de Finanzas muestran que PDVSA, hasta mediados de septiembre le entregó al fisco en regalías Bs. 19.800MM, de manera que ya el Gobierno tiene fondos extraordinarios por Bs. 2.600MM, dado que la contribución por ese concepto, luego del recorte de ingresos, se contempló en Bs. 17.200MM. Ese monto incluye las regalías pagadas en especies por Bs. 3.500MM, y que en parte se emplean para atender el financiamiento otorgado por el Banco de Desarrollo de China.

Con el anuncio del presidente Hugo Rafael Chávez de congelar las relaciones diplomáticas entre Venezuela y Colombia, "el deterioro del comercio binacional se ha acentuado" frente a los altibajos recurrentes de los últimos años. Las operaciones asociadas a la actividad exportadora e importadora, que transita por el eje fronterizo Ureña-Santander, se estima han disminuido en 80%. Esa inactividad afecta a 28 almacenadoras, 93 agencias de aduana y 119 empresas de transporte, que en algunos casos operan sólo medio día. En el transporte de carga hay unos 2.000 trabajadores cesantes como secuela de la poca actividad industrial y comercial en el Táchira y el paso de frontera. Aunque no hay estadísticas que cuantifiquen el desempleo, se estima que este indicador es creciente porque en los centros de producción están reajustando sus nóminas a la economía contraída, no sólo por la crisis externa sino por las decisiones internas.

Luego de varias semanas de debatirse entre diversos esquemas de prestaciones sociales, la

Comisión de Desarrollo Social de la AN le dio luz verde al pasado. El regreso a la retroactividad en la reforma a la Ley Orgánica del Trabajo (LOT) no será parcial o mixto, como se había planteado inicialmente. Ahora la propuesta que gana más fuerza es sustituir el modelo de prestaciones sociales de los trabajadores, de los actuales cinco días al mes calculados con base en el salario promedio, por un esquema en el que se abonen no menos de 45 días anuales indexados al último salario devengado. Este aporte regirá para los primeros cinco años de vigencia de la nueva LOT, pues a partir del sexto año bajará a 30 días al año, según detalló el diputado Francisco Torrealba, quien forma parte de la comisión que redacta las modificaciones al instrumento legal. *Sin embargo, a través de GLOBOVISIÓN, el diputado Oscar Figuera, presidente de la comisión, dijo que lo expresado por Torrealba no era cierto, por cuanto aun no hay aprobaciones con respecto a este tema. Aseguró que ni las prestaciones de los trabajadores ni la jornada laboral han sido discutidas.*

El INDEPABIS y la Superintendencia de Almacenamiento y Depósitos de Alimentos, aplicaron una medida de ocupación temporal a la Torrefactora Café El Llanero, en Calabozo, estado Guárico. La medida se aplicó luego de recibirse denuncias sobre cambio de sabor en el producto.

Aristóbulo Istúriz, vicepresidente del PSUV para la región oriental, considera difícil construir el socialismo en el país, cuando trabajadores, chavistas, de distintas empresas del Estado continúan estancados en las luchas reivindicativas y están pendientes de las acciones que tienen y/o podrían obtener en espacios como Pdvsa, Cantv y Sidor. *Solicitar reivindicaciones no es socialismo.*

Indicador de riesgo soberano

EMBI + (Puntos Básicos – Semana)

PAIS	ACTUAL	ANTERIOR	VARIAC.
Venezuela	904	896	8
Colombia	234	246	-12
Brasil	252	234	18
México	216	196	20
Perú	215	222	-7
Argentina	798	798	0
EMBI +	342	328	14
Ecuador	952	962	-10

El indicador de riesgo soberano EMBI+ mide los puntos porcentuales de riesgo sobre los Bonos del Tesoro Americano, en una ponderación de los bonos más transados en los mercados.

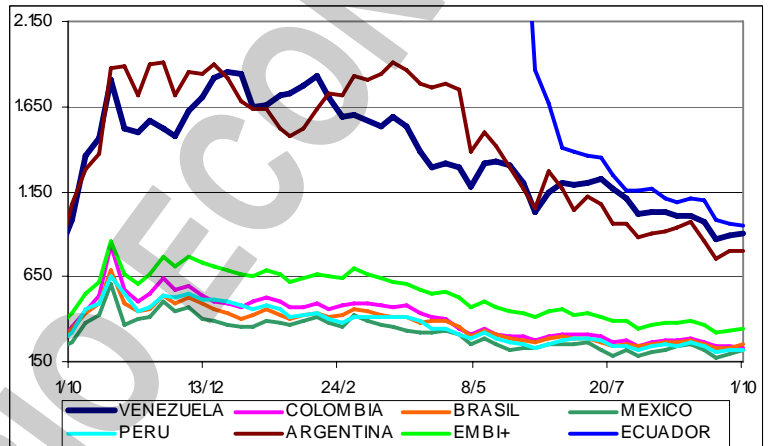

El volumen de ventas del primer semestre, al por mayor y al por menor, registra una caída de 7,24% respecto al mismo lapso de 2008, cuando los pedidos, desafiando la ley de la gravedad, aumentaron 18,5%. Si sólo se observan las ventas al por mayor, la caída en el primer semestre es de 8,10% y al por menor de 6,94%. Al analizar en detalle el comportamiento de las ventas al por menor, destaca que alimentos y bebidas desciende 9,92%, productos textiles cae 3,32% y aparatos de uso doméstico se contrae 7,64%. Productos farmacéuticos, con un alza de 16,45% y la venta de combustible para vehículos con un fuerte salto de 54%, forman parte del grupo de cuatro sectores que se mantienen en terreno positivo.

El empresario Eduardo Gómez Sigala asegura que las actuaciones del INTI, y la Guardia Nacional han sido irregulares, pues se han desconocido sus derechos así como los documentos que avalan la titularidad sobre esos predios en el valle del Turbio. Gómez Sigala manifestó que desde 2007 se han hecho inspecciones y evaluaciones a la hacienda Bureche, a la cual se le concedió el estatus de finca mejorable luego de haber sido objeto de peritajes y revisiones. "Todo eso se hizo y estaba en condiciones óptimas de producción de acuerdo a un plan de mejoramiento". Indicó que "no nos explicamos las causas para la destrucción de los cultivos. En mi finca destruyeron todos los cultivos en unos días y pintaron las cercas de rojo. Armaron un show diciendo que la finca estaba improductiva y que no hay titularidad sobre esas tierras". Gómez Sigala ratificó que la finca es de su propiedad y estaba desarrollada plenamente, tal como lo demuestra la documentación aportada.

El sector de las franquicias crecerá 8,5% este año, estima Alfonso Riera, presidente de PROFRANQUICIAS. A pesar de sentir algunos de los efectos de la crisis económica, el surgimiento de nuevas tiendas "franquiciadas" y el de empresas "franquiciantes" durante 2009 permitirá al ramo completar trece años consecutivos con números favorables. De acuerdo a las proyecciones de PROFRANQUICIAS, este año ingresarán al mercado local entre 400 y 450 "unidades franquiciadas", para aproximarse a 8.000 en todo el país. Asimismo, se sumarán entre 35 y 40 empresas nacionales

y extranjeras bajo este formato de negocios para arribar a 415 franquicias operativas a nivel nacional. A comienzos de año sólo había 380.

La contracción que registra el poder adquisitivo de los venezolanos también se ha trasladado a la demanda de los útiles escolares. De acuerdo con datos de la Asociación Venezolana de Papelería y Afines, hasta la primera quincena de septiembre las ventas reportan una caída de 30% en los principales rubros escolares. Douglas Díaz, presidente del gremio que agrupa a 200 empresas del sector, señaló que este año hay una baja en el consumo, y que los padres y representantes han optado por reciclar algunos artículos como medida de ahorro. No obstante, AVEPA espera que para la segunda etapa de la temporada escolar, que arrancó con el inicio de clases en los planteles públicos, repunte la demanda de los útiles escolares.

Empresas nacionales e internacionales afiliadas a la Asociación de Líneas Aéreas de Venezuela (ALAV), reportan un aumento de 20% en las ventas durante el primer semestre del año, al compararlo con igual período del 2008. Esto hace pensar que los resultados del tercer trimestre (temporada alta) el balance debe ser aún más favorable. Se prevé que una vez se conozcan las medidas económicas por parte del Gobierno, exceptuando si hay devaluación, el año podría cerrar con un alza de 30% en la colocación de tickets aéreos, respecto a 2008.

La Canasta Alimentaria Familiar se ubicó en Bs. 1.853,19; un aumento de 5% en el mes, según el informe del Centro de Documentación y Análisis Social de la Federación Venezolana de Maestros (Cendas-FVM). Según el organismo, 9 de los 11 rubros de la canasta aumentaron de precio. La variación anualizada es de 25,8%, lo que equivale a Bs. 380,02. *¿INPC cerca del 5%?*

El costo de la Canasta Básica Familiar (CBF) de septiembre se ubicó en Bs. 4.178,50, presentando un aumento de Bs. 181, 74 ó 4,5%. El último reporte del Centro de Documentación y Análisis de la Federación Venezolana de Maestros (CENDAS-FVM), indica que la variación anualizada para el período septiembre 2009 - septiembre 2008 fue de 31,1%, es decir, Bs. 991,11.

La canasta alimentaria básica costaba Bs. 1.766,26 en septiembre, según el Centro de Documentación y Análisis para los Trabajadores (CENDA). Esta cifra representa un incremento de 4,1% con respecto a agosto. *Bs. 86,93 menos que la cifra del CENDAS-FVM.*

Eduardo Samán, ministro de Comercio, exhortó a la AN para que apruebe el proyecto de ley para la compra y venta de vehículos y que impide la reventa de los vehículos una vez adquiridos, que presentó el diputado Elvis Amoroso en julio pasado. El también presidente del Indepabis aseguró que el texto legal permitirá "regularizar" el mercado automotor y evitar la "reventa" de automóviles. Desechó la idea de un "acuerdo nacional" con la industria automotriz, tal como planteó la semana pasada la Comisión de Administración y Servicios Públicos de la AN. "Hay un grupo de diputados que están buscando un pacto de caballeros, yo no creo en pactos de caballeros con esta gente".

En su informe de perspectivas, el Fondo Monetario Internacional (FMI) considera que Venezuela se mantendrá en un ciclo de contracción económica y elevada inflación. Las estimaciones indican que este año la economía venezolana caerá 2% y en 2010 se mantendrá en terreno negativo y registrará un declive de 0,4%. Al mismo tiempo, "Venezuela seguirá registrando la tasa de inflación más elevada de América debido a su fuerte gasto público y su política monetaria expansiva". Las proyecciones apuntan a que este año la inflación acumulará un salto de 29,5% y en 2010 se mantendrá prácticamente igual con un avance de 30%. Para el resto de América Latina las perspectivas son diametralmente opuestas, baja inflación y recuperación del crecimiento.

Con más del 54% de los votos, una cifra superior a 15.000 sufragios en su favor, la plancha 7, Vanguardia Obrera Socialista, se impuso en las elecciones para la conformación de la directiva de la Federación Unitaria de Trabajadores Petroleros de Venezuela (FUTPV). Wills Rangel, líder de la plancha de corte oficialista, será el presidente de la central sindical de la industria, mientras que le acompañará como secretario general su oponente, José Bodas, quien quedó en segundo lugar al frente de la plancha 1. Se cerró así finalmente el capítulo de las muchas veces postergadas elecciones de los trabajadores del petróleo, que registró un importante número de irregularidades, vicios y ventajismo a favor de quienes contaban con el apoyo gubernamental. *Aparentemente, el apoyo financiero y estratégico de PDVSA fue determinante en el triunfo de la plancha 7.*

AMERICA LATINA

El presidente Hugo Rafael Chávez firmó con Argentina, Bolivia, Brasil, Ecuador, Paraguay y Uruguay, el convenio constitutivo del Banco del Sur, en el marco de la II Cumbre América del Sur-África (ASA), celebrada en la isla de Margarita, Venezuela. El capital inicial será de \$20.000MM, de los cuales Argentina, Brasil y Venezuela aportarán \$4.000MM cada uno, aún cuando el acuerdo

inicial hablaba de \$2.000MM. Los presidentes suramericanos asistentes dieron su visto bueno al proyecto, que será un puente integrador y de soberanía de los pueblos. Adicionalmente otro banco, esta vez con alcance continental, fue propuesto en la cita. Se trata del Banco del ASA, "como una estructura superior de financiamiento, para los países que lo integren". Podría llevar por nombre BANCASA e incorporaría a los países africanos.

La tasa de desempleo de Puerto Rico se situó en 15,8% en agosto, la más alta para ese mes desde 1993 (18,4%), según su Departamento del Trabajo y Recursos Humanos. El número de desempleados el pasado mes alcanzó los 208.000, un 3,2% más si se compara con agosto de 2008, aunque representa una reducción de 0,7% en relación a julio de 2009. El número de personas empleadas el pasado agosto alcanzó las 1.105.000, frente a las 1.194.000 de las mismas fechas de hace un año. Puerto Rico tiene una de las tasas de participación laboral más bajas del mundo.

China donará a Bolivia \$2,2MM y concederá un crédito sin intereses por \$2,9MM para programas destinados al combate de la pobreza. El convenio de ayuda fue firmado por el canciller David Choquehuanca y el embajador de China en La Paz Qu Shengwu. La cooperación china fue aprobada en la reunión de los presidentes Evo Morales de Bolivia y Hu Jintao de China celebrada en Nueva York, donde ambos asistieron a la asamblea general de las Naciones Unidas.

Hernán Martínez, ministro de Minas y Energía de Colombia, no descarta restringir la venta de gas a Venezuela para destinar más combustible al consumo interno. Bogotá y los municipios de Soacha y Sibaté se quedaron sin el suministro de gas para vehículos, debido a que el combustible fue dirigido a la generación de electricidad para disminuir la producción de las centrales hidroeléctricas, cuyos embalses se han reducido por la escasez de lluvias por causa de "El Niño". La idea es reservar el agua porque no se sabe hasta cuándo se prolongará la sequía.

Hernán Martínez, ministro de Minas y Energía de Colombia, dijo que Bogotá restringirá la venta de electricidad a Ecuador y a Venezuela para atender mejor la demanda interna, en momentos cuando Colombia comienza a padecer dificultades por la reducción del agua en centrales hidroeléctricas. "Vamos a restringir un poco y vamos a coordinar con Ecuador y Venezuela, a los que exportamos energía generada con gas, para utilizarlo en el mercado local". Colombia envía a Venezuela 120 megavatios por hora.

Las exportaciones de Colombia a Venezuela durante agosto cayeron 45,7%, según las cifras del DANE. Colombia envió a Venezuela mercancías por un valor de \$252,8MM, mientras que durante agosto de 2008 el comercio alcanzó \$465,3MM. Al medir el comercio en toneladas métricas se nota una reducción de 51,2%. En general las exportaciones colombianas totales alcanzaron en agosto \$2.673MM, lo que significa una disminución de 18,7% respecto al mismo período de 2008. Las ventas que realiza el vecino país a Venezuela han ido retrocediendo durante todo el año, lo cual tiene un alto impacto en las cifras globales, si se considera que Venezuela es el segundo país receptor de los productos colombianos.

Hasta el 29/10/2009 fue aplazada la decisión de la Comisión de Relaciones Exteriores del Senado brasileño sobre el ingreso de Venezuela al MERCOSUR. El relator del caso, senador Tasso Jereissatti, del Partido de la Social Democracia, de oposición, recomendó rechazar la incorporación de Venezuela por tratarse de un régimen casi dictatorial. El senador oficialista del Partido del Movimiento Democrático Brasileño, Romero Jucá, pidió tiempos para analizar el informe.

UNITED STATES OF AMERICA (USA)

USA no debería "dar por sentado" que el dólar mantendrá el papel actual como la principal divisa de reserva internacional, ni incrementar los poderes de su banco central, advirtió el presidente del Banco Mundial, Robert Zoellick, en un discurso que pronunció en la Universidad John Hopkins de Washington. "Habrá cada vez más opciones al dólar". El euro, el yuan y los Derechos Especiales de Giro (DEG) serían las principales alternativas, según el presidente del BM. Aunque el dólar continuará siendo una divisa importante, su futuro dependerá en gran parte de las opciones que tome USA.

USA debe adoptar una política de un "dólar fuerte y estable" para asegurar un crecimiento económico sostenido y atraer inversiones. La recuperación de USA será decepcionante porque las empresas pequeñas siguen teniendo problemas de financiamiento y congelarán las contrataciones. La opinión es de Steve Forbes, máximo ejecutivo de Forbes. Predijo que "la economía quizá encare otra caída tras la recuperación inicial", algo similar a lo que ocurrió en los años 30 y los años 70.

El Dollar Index, ponderado al comercio, ha bajado 11% desde que el presidente Barack Obama asumió el cargo en enero, en parte por el déficit de presupuesto, que se espera aumente a \$1.600MM este año conforme el Gobierno incrementa el gasto para impulsar la economía.

Dos índices económicos claves, la confianza del consumidor y un índice del precio de las casas, mostraron un segundo mes de mejoría consecutiva, ofreciendo mayor evidencia de que la recesión se está moderando, aunque quizás la recuperación sea bien larga. El índice de precios de S&P/Case-Shiller muestra que los precios de la vivienda registraron su segunda, aunque modesta, ganancia mensual de 1,3% en julio, ya que las fuertes ventas y la disminución de inventario ayudaron a solidificar los precios; pero el índice todavía está 21% por debajo de hace un año. La confianza del consumidor bajó 1,4%, a 53,1, según el índice de The Conference Board. Eso no es un buen indicio para los que tienen sus esperanzas puestas en buenas ventas en los días de fiesta.

La recesión en USA comenzó a perder fuerza en el II trimestre, porque la economía se contrajo a un ritmo anual del 0,7%, una actuación que fomenta la creencia de que ha comenzado el repunte económico. La pequeña baja en el II trimestre siguió a la de 6,4% en los primeros tres meses del año, la peor en casi tres décadas. En el último trimestre del año pasado, la economía se contrajo a un ritmo del 5,4%. Las cifras son del Departamento de Comercio.

La actividad del sector manufacturero en USA creció en septiembre, por segundo mes consecutivo, pero a un ritmo algo menor que en agosto, según cálculos del Instituto de Gestión de Suministros (ISM). El índice de actividad que elabora esa entidad privada se situó en 52,6 puntos el pasado mes, comparado con los 52,9 puntos de agosto. El subíndice relativo a los nuevos pedidos a las empresas se situó en 60,8 puntos en septiembre, frente a los 64,9 puntos de agosto y el correspondiente a la producción se ubicó en 55,7 puntos, contra 61,9 de agosto.

La tasa de desempleo en USA se ubicó en 9,8% en septiembre, desde 9,7% en agosto; lo que significa que las nóminas de trabajadores se redujeron en 263.000 personas, según el US Department of Labor. Las mayores pérdidas de trabajo se produjeron en construcción, manufactura, comercio al detal y gobierno.

La reducción de puestos de trabajo por parte de las empresas privadas de USA cayó en septiembre a su menor ritmo en más de un año, al contarse 254.000 cesantes en el noveno mes del año, según revela el informe ADP. La cifra es consistente con una tendencia de desaceleración que muestra que muchos sectores de la economía se deterioran con menor intensidad y en algunos casos han vuelto a crecer, aunque de todas formas la tasa nacional de desocupación podría tocar el 10% antes de que se acaben los problemas.

La tasa de desempleo de agosto cayó en cerca de un 60% de las áreas metropolitanas con relación a julio, en la medida en que los despidos pierden terreno en la nación. La tasa descendió en 232 de 380 áreas metropolitanas, según un análisis de Associated Press sobre los datos publicados por el Departamento de Trabajo. Ello representa también una mejora con relación junio, cuando la tasa de desempleo aumentó en cerca del 90% de las zonas metropolitanas.

Las solicitudes por primera vez de beneficios de desempleo aumentaron más de lo esperado la semana pasada, una señal de que los empresarios están renuentes a contratar y que el mercado laboral se mantiene débil. Aunque las cifras de gastos del consumidor subieron más en agosto que en casi ocho años, debido en parte al programa Cash for Clunkers, la mejoría parece no ser sostenible por el desempleo, la dificultad para obtener crédito y otros obstáculos. El Departamento de Comercio reportó que los gastos del consumidor subieron 1,3%, el mayor avance mensual desde octubre de 2001 cuando la economía se estaba recuperando del impacto de los ataques terroristas.

Los profesionales y empresarios ricos pretenden cuadruplicar sus activos durante el próximo decenio y es más probable que gasten su dinero en su familia en vez de automóviles deportivos y safaris, según un estudio de Scorpio Partnership, firma londinense de asesoramiento sobre gestión de caudales, y el banco Standard Chartered. Cerca de 41% de las 1.414 personas sondeadas, con una fortuna promedio de \$2MM actualmente, ganaron dinero a lo largo de la crisis financiera y 78% de ellas espera aumentar su patrimonio en el 2010. Tales inversionistas, incluso médicos, abogados, arquitectos y empresarios, constituyen una "tribu mundial" de varios millones de personas.

Toyota retirará del mercado 3,8MM de vehículos en USA, la mayor medida de este tipo en la historia de la compañía en el país, para resolver problemas con un tapete que pudiera causar que el acelerador se trabe. El retiro involucrará modelos populares como el Camry y el híbrido Prius. Toyota aún está trabajando con funcionarios de la Administración Nacional de Seguridad del Tránsito en las Carreteras (NHTSA) con el fin de encontrar un remedio para el problema y, hasta que la compañía encuentre una solución, los dueños deben quitar el tapete en el lado del chofer y no reemplazarlo.

Finalmente, General Motors desincorpora el Saturn de sus líneas de producción. El Saturn, lanzado en 1990 para luchar contra las crecientes importaciones japonesas, y promovido como un

tipo diferente de empresa automovilística, parece estar tan muerto como Pontiac y Oldsmobile. Entre los 350 distribuidores de la marca en todo el país había muchas esperanzas de que GM iba a anunciar la venta de la marca al antiguo chofer de carreras y magnate automovilístico Roger Penske. En vez de eso, Penske Automotive Group dijo que estaba renunciando al negocio, incapaz de encontrar un fabricante que haga Saturn cuando GM deje de producir sus modelos después del 2011. GM anunció que dejaría de hacer Saturn y que pronto cerraría la marca, tal como hizo con Oldsmobile en 2004 y poco después con Pontiac. Ahora, los concesionarios tendrán que buscar formas de seguir abiertos y preservar unos 13.000 empleos.

Las ventas en USA de los grandes fabricantes de automóviles cayeron en septiembre, una vez finalizado el estimulante y popular programa gubernamental conocido como Cash for Clunkers. La japonesa Toyota, el mayor fabricante mundial, reportó una caída de 16%, mientras que General Motors, Ford y Chrysler también reportaron descensos de 45%, 6% y 42% respectivamente.

Moody's considera que debe haber cautela en cuanto a la gestión de Citgo en el mediano plazo. Por ello, Moody's decidió rebajar de Ba1 a Ba2 la calificación de riesgo de la refinera venezolana con sede en Houston, USA; incidiendo también en la rebaja de la calificación de las deudas de Citgo, de Baa3 a Ba1. La degradación del perfil de Citgo obedece a una baja en la refinación, las necesidades de incremento de su capital en el mediano plazo y la posibilidad de que la casa matriz Pdvsa asuma más riesgos respecto al endeudamiento de Citgo, sus inversiones y liquidez.

La lista Forbes 400, que incluye los 400 estadounidenses más adinerados, registra una caída de su patrimonio por quinta vez desde 1982, cuando comenzó a elaborarse la lista. En medio de la mayor crisis económica desde el crack de 1929, la fortuna conjunta de todos los integrantes de la lista ha caído un significativo 19% en los últimos doce meses. El top ten (los diez primeros), que ha perdido en su conjunto un total de \$39.200MM, registra que el fundador de Oracle, Lawrence Ellison, es el único de los diez que no ha visto reducida su fortuna, manteniendo intacto su tercer puesto y sus \$27.000MM. Los dos primeros de la lista siguen siendo el fundador de Microsoft, Bill Gates, y el popular inversionista Warren Buffett. Gates ha visto mermado su patrimonio en \$7.000MM, hasta quedarse en \$50.000MM, pero sigue repitiendo como el más rico del país por 16ª vez consecutiva. Buffet, el oráculo de Omaha, ha visto cómo su fortuna se ha reducido en \$10.000MM.

RESTO DEL MUNDO

La mejora que propició el plan de pequeñas obras en los ayuntamientos en el mercado laboral español se ha ido como llegó, de la mano de la temporada turística. Así, si el desempleo bajó durante mayo, junio y julio en 100.785 personas gracias a la contratación en los servicios y el rebote de la construcción, el final del verano ha vuelto a aumentar el número de desempleados un 2,2% hasta las 80.367 personas, con lo que en los dos últimos meses se han apuntado a los servicios públicos de empleo más de 160.000 desocupados. Además, la cercana finalización de las inversiones municipales del Plan E amenaza con hacer más difícil que el desempleo cambie de tendencia en los próximos meses. Tras la subida de septiembre, mes en el que suele aumentar el desempleo con alguna excepción, el total de desempleados se ha situado en 3.709.447 personas, según los datos aportados hoy por el Ministerio de Trabajo e Inmigración. Parece que es demasiado pronto para cantar victoria frente a la crisis.

La temperatura del planeta podría aumentar casi 3°C (6°F) entre este año y el final del siglo incluso, si cada país reduce sus emisiones de gases de efecto invernadero como lo propone un informe de Naciones Unidas. Un grupo de científicos revisó los planes de emisiones de 192 países y calculó lo que podría pasar con el calentamiento global. Las proyecciones toman en cuenta 80% de los recortes a los contaminantes de USA y Europa para el 2050, que de por sí no son seguros. La cifra de USA se sustenta en un proyecto de ley aprobado por la Cámara de Representantes que ha enfrentado resistencia en el Senado, donde el debate se centra en las reformas al sistema de salud.

Petra Diamonds, una minera de diamantes de África, desenterró una piedra de 507,6 quilates en la mina Cullinan que podría estar entre los 20 mayores diamantes en bruto de "alta calidad" hasta ahora encontrados. "Las indicaciones iniciales son que es de excepcional color y claridad, lo que sugiere un extraordinario potencial para su versión pulida", dijo el máximo responsable Johan Dippenaar. La gema, que pesa más de 100 gramos podría venderse por más de \$20MM según Brock Salier, analista de Ambrian Partners. en Londres.

COMPORTAMIENTO DE LAS TASAS DE INTERÉS

NACIONALES: El BCV reporta, al 25/09 tasa activa de 18,78% (19,01%); una tasa pasiva, en colocaciones a 90 días de 14,50% (14,63%) y en cuentas de ahorro de 12,59% (12,59%); que

corresponden al promedio ponderado de los seis principales bancos del país. La tasa promedio semanal del mercado interbancario (overnight) se ubicó en 2,4% (7,8%). Las letras del tesoro a 90 días marcaron un rendimiento de 8,9800% (8,9500%); con un promedio para todas las emisiones de 8,9800% (8,9500%). La tasa de descuento y redescuento, se ubicó en 29,5% (29,5%). Las operaciones de inyección de liquidez se mantuvieron en 20%, (20%) a 7 días; 21% (21%) a 14 días y 22% (22%) a 28 días. El rendimiento promedio ponderado de los BDPN se ubica en 12,3% (12,7%). Las operaciones de absorción de liquidez mediante REPOS y CD promedian en forma global en todas las operaciones 6,5179% (6,7329%) en la semana. La tasa para operaciones relacionadas con el agro está congelada en 13,00% (13,00%). Entre paréntesis los valores de la semana pasada. **INTERNACIONALES:** La tasa LIBOR promedió 0,2366% (0,2232%) a 30 días; 0,2850% (0,3505%) a 90; 0,6479% (0,6958%) a 180; y 1,2139% (1,2313%) a 360 días. El EURÍBOR terminó la semana en 1,2350% (1,2375%). La PRIME rate cierra en 3,25% (3,25%); con un redescuento de 0,11% (0,14%); y un descuento de 0,50% (0,50%). La tasa de interés promedio de un CD a 30 días se ubica en 0,20% (0,21%), la de 90 en 0,24% (0,25%) y la de 180 días en 0,31% (0,36%). Las letras del tesoro americano a 10 años se cotizaban en 3,21% (3,40%), las de 20 años en 3,95% (4,14%); y las de 30 años en 3,97% (4,17%). Entre paréntesis los valores del informe anterior.

ENDEUDAMIENTO VENEZOLANO

Operaciones de inyección y absorción (compras y colocaciones) del BCV: en la semana realizó operaciones de inyección por Bs. 200,00MM, mientras que absorbió Bs. 1.761,36MM; según el siguiente detalle, donde se muestra el parcial de SEPTIEMBRE-OCTUBRE, comparado con el total de JUNIO, JULIO y AGOSTO de 2009 (cifras en millones de bolívares):



FECHA	ABSORCIÓN				TOTAL	INYECCIÓN REPOS REV.	EFECTO NETO
	LTRS. TSR.	BDPN	REPOS	CD MS. DNR.			
JUNIO	792,00	408,72	463,45	17.207,99	18.872,15	0,00	-18.872,15
JULIO	808,70	90,20	1.798,97	18.070,63	20.768,50	2.042,90	-18.725,60
AGOSTO	880,00	259,72	1.083,23	12.381,49	14.604,43	270,00	-14.334,43
28/09/2009	0,00	0,00	0,00	526,36	526,36	0,00	-526,36
29/09/2009	170,00	0,00	0,00	444,49	614,49	0,00	-614,49
30/09/2009	0,00	0,00	0,00	292,06	292,06	0,00	-292,06
01/10/2009	0,00	0,00	65,00	0,00	65,00	0,00	-65,00
02/10/2009	0,00	43,00	182,80	37,64	263,44	200,00	-63,44
SEMANA	170,00	43,00	247,80	1.300,56	1.761,36	200,00	-1.561,36
SEPTIEMB.	850,00	241,88	1.356,39	10.617,76	13.066,02	200,00	-12.866,02
OCTUBRE	0,00	43,00	247,80	37,64	328,44	200,00	-128,44

COTIZACIONES DE LOS BONOS SOBERANOS VENEZOLANOS (en dólares):

BONO	ACTUAL	ANTERIOR	BONO	ACTUAL	ANTERIOR	BONO	ACTUAL	ANTERIOR
MINFINANZAS sigue sin actualizar las cifras desde el 05/06/2009.								

Aparentemente los "productores" del gobierno han perdido creatividad. Recordemos que Giovanni Vásquez, el testigo estrella del Fiscal Isaías Rodríguez, quien aseguraba haber estado presente en varias reuniones donde se había planeado la muerte de Danilo Anderson, reconoció públicamente tener doble nacionalidad, antecedentes penales tanto en Colombia como en Venezuela, haber falsificado documentos, ser mentiroso compulsivo y haber sido paramilitar. Ahora surge un nuevo Giovanni, pero de apellido Velásquez, también paramilitar, quien asegura haber estado presente en dos reuniones donde Manuel Rosales ofreció \$25.000 a quien cometiera magnicidio contra el presidente Hugo Rafael Chávez. *Parecidos los nombres, parecidos los hechos, parecidos los personajes, muy poca es la credibilidad que tales acusaciones pueden merecer.*

Inocencio T. Sánchez B.
03/10/2009

COMENTARIO ECONÓMICO es un reporte gratuito, de carácter informativo, que recoge noticias económicas y financieras, reproducidas por diferentes medios de comunicación, otras fuentes, estimaciones y cálculos realizados por el recopilador. Aun cuando las fuentes son confiables, no se garantiza su exactitud. Todos los gráficos y tablas que aparecen en esta publicación son preparados por el autor, con información recopilada. Se autoriza la difusión o reproducción, total o parcial, de este COMENTARIO ECONOMICO, siempre y cuando se cite la fuente. Dirija su sugerencia, comentario o pregunta a inosanchez@inosanchez.com