

En la semana terminada hoy, el Índice Bursátil Caracas (IBC) de la Bolsa de Valores de Caracas (BVC) perdió 47,78 puntos ó 0,1%, al cerrar en 64.768,77 puntos contra 64.816,55 puntos en que había cerrado el viernes pasado. Gana 689,28 puntos ó 1,1% en el mes y mantiene una ganancia de 9.693,09 ó 17,6% en lo que va de año. Se realizaron 29 operaciones con 46.121 títulos negociados, por Bs. 1.251.212,45 ó \$290.979,64. El mejor día fue el JUEVES, con 16 operaciones y 25.666 títulos negociados, por Bs. 750.306,04 ó \$174.489,78; 60,0% del período; de los cuales 67,8% correspondió a acciones MVZ.B de MERCANTIL SERVICIOS FINANCIEROS. El peor día fue el MARTES, cuando no hubo operaciones, a pesar de que el corro estuvo abierto. La empresa con el mayor monto negociado fue MERCANTIL SERVICIOS FINANCIEROS, con 86,2%; seguida por ENVASES VENEZOLANOS, con 8,7%; con lo que estas 2 empresas, con 3 títulos, representan 97,8% del total negociado. *Esta fue una semana de bajísimo movimiento bursátil en Venezuela.*

Se movilizaron 8 títulos: uno subió, uno bajó y 6 se mantuvieron sin cambio.

La ganadora		La perdedora	
MERCANTIL SERVICIOS FINANCIEROS A	0,0%	MERCANTIL SERVICIOS FINANCIEROS B	0,8%

ÍNDICE BURSÁTIL – DE VIERNES A VIERNES

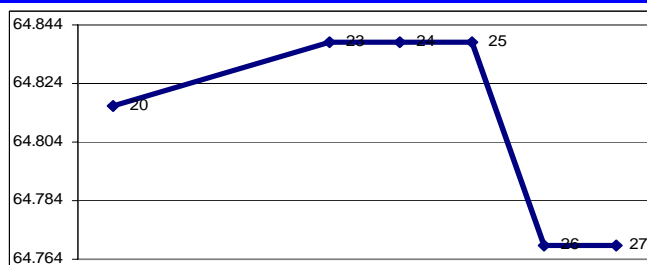

MONTO (\$000) – DE VIERNES A VIERNES

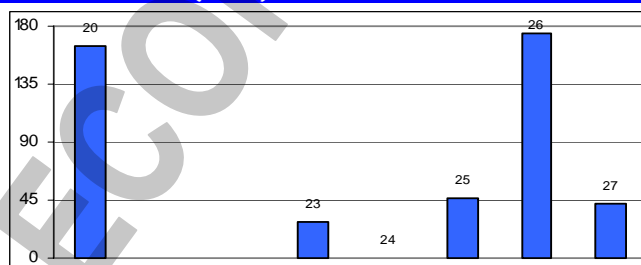

ÍNDICE BURSÁTIL – ÚLTIMOS 366 DÍAS

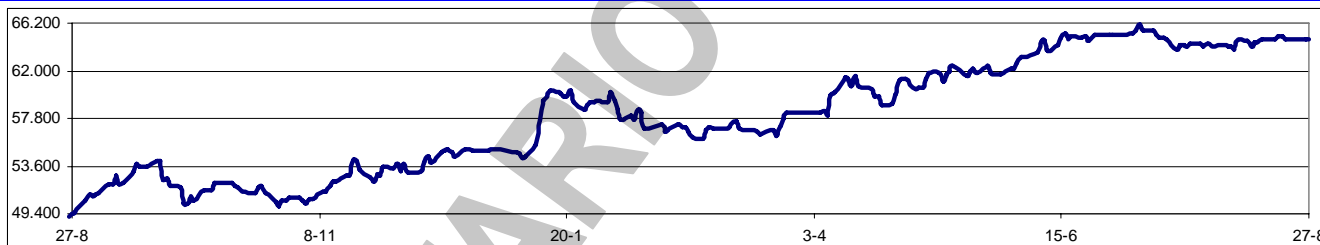

Los valores extremos alcanzados por el IBC en los últimos 366 días cambiaron a un máximo de 66.061,10 (08/07/2010) y un mínimo de 49.507,74 (28/08/2009).

El Ejecutivo prepara para septiembre una emisión de \$2.000MM en bonos de PDVSA. El comandante presidente Hugo Rafael Chávez anunció que PDVSA emitiría "pronto" deuda, después de que el país colocara con éxito \$3.000MM del bono amortizable con vencimiento en 2022.

Los accionistas minoritarios de la Electricidad de Caracas (EDC) están solicitando al Ministerio de Energía Eléctrica que se realice la compra de su participación en la empresa, debido a que ya no se están percibiendo dividendos y no están interesados en continuar en la compañía. Pedro Poleo, representante de un grupo de accionistas, señaló que han enviado comunicaciones a las autoridades para que se proceda a la adquisición de las acciones. Agregó que "aspiramos a que la Electricidad de Caracas convoque a una oferta pública de adquisición (OPA) de los títulos y que el precio que se cancele sea similar al pagado a AES en el año 2007".

El Banco de Venezuela sumará 52 agencias a su red previa adquisición de sucursales del Banco Federal. Del total de oficinas que se integrarán a la entidad estatal, 26 eran propiedad del Federal y la otra mitad eran alquiladas. En cuanto a su distribución en el territorio, 20 agencias están en la capital y las restantes 32 se encuentran en el interior del país. La intención de este paso, junto a la instalación de terminales comunitarios, es descentralizar la red del Banco de Venezuela.

La Superintendencia Nacional de Valores contará con más personal para inspección, auditoría y prevención de la legitimación de capitales, en comparación con la Comisión Nacional de Valores. El

nuevo ente tendrá mayor énfasis en las actividades de fiscalización y supervisión, conforme con la nueva Ley del Mercado de Valores. También se fortalecerá el área de oferta pública de instrumentos de renta fija y renta variable. ¡Esta es la única crítica que le hicimos siempre a la CNV!

Asambleas de Accionistas de Empresas Venezolanas:

Fecha	Empresa (tipo de Asamblea)	Fecha	Empresa (tipo de Asamblea)
02/09/2010	Banco Exterior (Ordinaria)	16/09/2010	Mercantil Servicios Financieros (Ordinaria)
09/09/2010	BBVA Banco Provincial (Ordinaria)	16/09/2010	Banco Mercantil (Ordinaria)

Dividendos decretados por Empresas Venezolanas:

Empresa	Bs. X acción	F/Registro	F/Pago	Observaciones
Banesco (en acciones)	1 X0,04976	03/09/2010	10/09/2010	Asamblea Xordinaria del 24/03/2010
Mercantil Servicios Financieros (ordinario)	0,15	05/10/2010	10/10/2010	Asamblea ordinaria del 26/03/2010
Mercantil Servicios Financieros (ordinario)	0,30	05/10/2010	10/10/2010	Asamblea ordinaria del 26/03/2010
Mercantil Servicios Financieros (Xrdinario)	0,90	05/10/2010	10/10/2010	Asamblea ordinaria del 26/03/2010
Banco Exterior	0,37	TBA	TBA	Asamblea ordinaria del 18/03/2010
BBVA Banco Provincial (comunes)	3,8185	TBA	TBA	Consejo Administración 10/08/2010
BBVA Banco Provincial (comunes)	0,2299	TBA	TBA	Consejo Administración 10/08/2010
BBVA Banco Provincial (preferidas)	0,3067	15/10/2010	15/10/2010	Consejo Administración 10/08/2010
BBVA Banco Provincial (preferidas)	0,3067	15/01/2011	15/01/2011	Consejo Administración 10/08/2010

MERCADOS FINANCIEROS FORÁNEOS

El Dow Jones Industrials, principal indicador de la Bolsa de Nueva York (NYSE), que engloba a 30 empresas líderes en sus respectivas industrias, perdió en el lapso 62,97 puntos ó 0,6%, al cerrar en 10.150,65 puntos, contra 10.213,62 en que había cerrado el viernes pasado, en un período caracterizado por una tendencia a la baja, aunque terminó con un rebote. El DJI pierde 3,0% en agosto y mantiene una pérdida de 2,7% en lo que va de año. Su valor máximo se mantuvo en 14.164,53 (09/10/2007). En los 5 días hábiles comprendidos entre el viernes 20 y el jueves 26, ambos inclusive, se realizaron en la NYSE 27.607.788 operaciones, con 8.083,2MM de títulos negociados, por \$216.380,6MM.

EL DOW JONES DE VIERNES A VIERNES

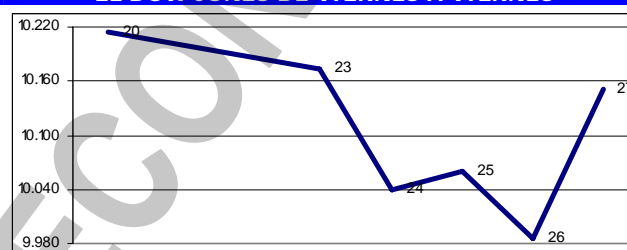

Los restantes indicadores del mercado americano cerraron mixtos:

ÍNDICE	ACTUAL	ANTERIOR	VARIACIÓN	
			ABSOLUTA	%
NYSE Compuesto	6.794,91	6.813,15	-18,24	-0,3%
AMEX Compuesto	1.893,74	1.864,60	29,14	1,6%
NASDAQ Compuesto	2.153,63	2.179,76	-26,13	-1,2%
STANDARD & POORS – 500	1.064,59	1.071,69	-7,10	-0,7%
RUSSELL 2000	616,76	610,78	5,98	1,0%

El euro terminó hoy en \$1,2773; un avance de 0,4% respecto de \$1,2716 el viernes pasado. Pierde 2,1% en el mes y pierde 10,8% en el año. Su máximo histórico se mantuvo en \$1,5986.

El oro terminó hoy en \$1.238,12 la onza, un avance de 0,9% contra \$1.227,58 el viernes pasado. Gana 4,8% en el mes y gana 13,2% en el año. Su máximo histórico se mantuvo en \$1.256,50.

PETROLEO y DERIVADOS

Los precios del petróleo, medidos a través de los promedios de los principales crudos marcadores y de la cesta de exportación venezolana, cerraron, por tercera semana consecutiva, en promedio en baja. Este comportamiento se justifica por los persistentes temores de una recuperación más lenta de la economía de USA, así como al fortalecimiento del dólar frente a otras monedas.

PERÍODO	VENEZUELA		OPEP		WTI		BRENT	
	Cierre	Variac.	Cierre	Variac.	Cierre	Variac.	Cierre	Variac.
JULIO								
Del 26 al 30	69,19	0,79	74,01	0,89	78,16	0,96	76,95	0,87
AGOSTO								
Del 02 al 06	72,70	3,51	77,50	3,49	81,46	3,30	81,10	4,15
Del 09 al 13	70,83	-1,87	76,49	-1,01	79,24	-2,22	78,78	-2,32
Del 16 al 20	67,56	-3,27	72,85	-3,64	75,25	-3,99	75,89	-2,89
Del 23 al 27	65,17	-2,39	70,76	-2,09	72,89	-2,36	73,75	-2,14

FUENTE: MINISTERIO DE ENERGÍA y PETRÓLEO

El ingreso de divisas de Ecuador, por la venta de crudo, aumentó 74% en el I semestre de 2010 con respecto al mismo período de 2009, hasta alcanzar \$4.671MM, informó el Banco Central de Reserva del Perú. El banco destacó que "entre enero y junio, el valor de las exportaciones petroleras

totalizó casi \$4.671MM, frente a los \$2.689MM de los seis primeros meses de 2009, cuando la demanda mundial se redujo por la crisis económica". Este año el precio del petróleo, el principal producto de exportación de ese país, se ubicó en \$73 por barril.

RESERVAS INTERNACIONALES, LIQUIDEZ MONETARIA y DIVISAS

El nivel de la Reserva Monetaria

Internacional (RMI) de Venezuela cerró el 26/08/2010 en \$28.072MM (\$27.241MM de reservas BCV y \$831MM del FEM), lo que representa \$627MM ó 2,2% menos que lo reportado la semana anterior; \$148MM ó 0,5% por debajo del cierre de JULIO; \$7.758MM ó 21,7% por debajo del nivel a fin de 2009; y \$15.055MM ó 34,9% por debajo del nivel a fin de 2008, con una disminución de \$2.957MM ó 9,5% en los últimos 12 meses. El monto de \$43.292MM reportado el 07/01/2009 se mantiene como el máximo histórico del nivel de RMI. Con estos resultados, el déficit se sitúa en \$47.040MM, ya que, tomando en cuenta el nivel de liquidez en poder del público, debería haber \$75.112MM de RMI; por lo que el nivel de RMI solo cubre el 37,4% de la masa monetaria en circulación; el restante 62,6% es "dinero inorgánico".

RESERVAS INTERNACIONALES

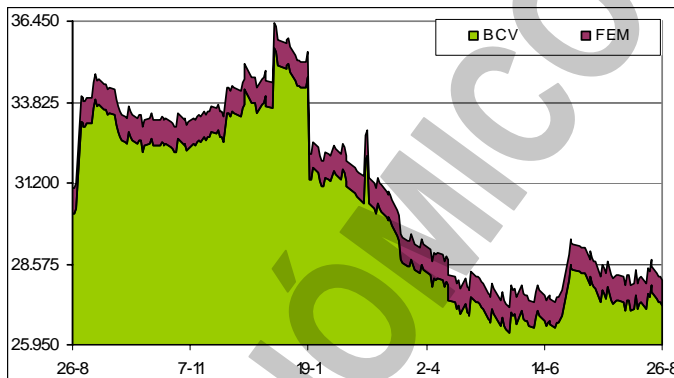

La liquidez monetaria en poder del público se ubica al 20/08/2010 en Bs. 258.387 (Bs. 183.324MM en dinero y Bs. 75.063MM en cuasidinero). Este total representa una disminución de Bs. 3.379MM ó 1,3% contra lo reportado en el informe anterior (Bs. 261.766MM); Bs. 1.693MM ó 0,7% por encima del cierre de JULIO; Bs. 22.655MM ó 9,6% por encima del cierre de 2009; Bs. 67.169MM ó 35,1% superior a lo reportado a final del 2008; con un incremento de Bs. 38.798MM ó 17,7% en los últimos 12 meses. El monto al 13/08/2010 (Bs. 261.766MM) se mantiene como el máximo histórico de liquidez. La relación entre la liquidez ajustada y la Reserva Monetaria Internacional (R-RMI) actual es de Bs. 11,34230; Bs. 0,13298 menos que Bs. 11,47529 calculado antes. Con estos valores, se estima la sobrevaluación del bolívar en 163,8%.

LIQUIDEZ MONETARIA y RELACIÓN CON RMI

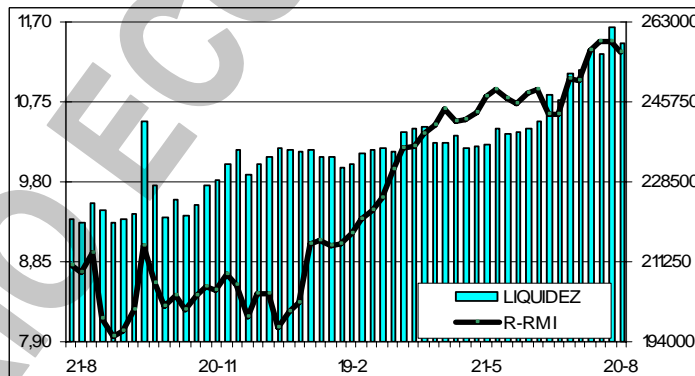

La relación entre la liquidez ajustada y la Reserva Monetaria Internacional (R-RMI) actual es de Bs. 11,34230; Bs. 0,13298 menos que Bs. 11,47529 calculado antes. Con estos valores, se estima la sobrevaluación del bolívar en 163,8%.

El BCV reiteró que se mantienen hasta nuevo aviso la cocirculación del anterior y actual como monetario de billetes y monedas. Así mismo recordó que "... las instituciones financieras ... están en la obligación de canjear las piezas del anterior como monetario para facilitar su reemplazo por la nueva familia de billetes y monedas". El nuevo cono entró en vigencia el 01/01/2008.

En el Sistema de Transacciones con Títulos en Moneda Extranjera (SITME) se han negociado en AGOSTO \$524,73MM; con un promedio diario de \$26,24MM. En los 55 días que el SITME ha estado en operación, se ha negociado \$1.453,20MM, para un promedio diario de \$26,42MM, y un tipo de cambio implícito Promedio Ponderado de Bs. 5,30 por dólar.

MOVISTAR suspendió el servicio de roaming internacional con 15 operadoras de Argentina, Bélgica, Bolivia, Colombia, Croacia, Egipto, Hong Kong, Líbano, Dominicana, Rusia, Siria, Uruguay y Vietnam. La empresa informó que la suspensión es consecuencia de las deudas que existen con los proveedores extranjeros por los retrasos en la autorización de divisas por parte de CADIVI.

VENEZUELA

El Ministerio de la Vivienda estableció las condiciones de los créditos para remodelaciones y ampliaciones de soluciones habitacionales así como para la autoconstrucción de casas. Las familias que serán beneficiadas de estos financiamientos serán aquellas que devengan ingresos mensuales de hasta cinco salarios mínimos, lo que equivale a Bs. 6.120; por lo tanto, no todos los grupos tendrán acceso a este tipo de préstamo. Esas modalidades de financiamiento tendrán tasas preferenciales

que van desde 1,4% hasta 4,66% y en las cuotas mensuales las personas solamente comprometerán hasta 20% de sus ingresos. Según la norma del despacho (*cuyo nombre actual no he podido conseguir*), los préstamos para remodelaciones serán distribuidos en 60 cuotas, los créditos para ampliaciones en 120 pagos mensuales y los financiamientos para autoconstrucción serán divididos en 180 cuotas. En la normativa se notifica que esos préstamos se otorgarán a través del Fondo de Ahorro Obligatorio de Vivienda y el Fondo de Aportes del Sector Público, que son los mecanismos previstos en la Ley del Régimen de Vivienda para los financiamientos, y mediante la cartera hipotecaria obligatoria de la banca.

La AN continúa acelerando el gasto extrapresupuestario y en lo que va de año han autorizado Bs. 33.000MM en créditos adicionales. Gran parte de las operaciones aprobadas por el Parlamento se han destinado a los compromisos laborales y cobertura de las insuficiencias de presupuesto de los ministerios y entes oficiales. Con esas operaciones extraordinarias, el presupuesto de este año, que se programó inicialmente en Bs. 159.400MM, ya está superando los Bs. 192.400MM.

En el II trimestre de 2010 la producción privada de alimentos creció 5,6%, de acuerdo con las estimaciones del PIB que emite el BCV. Esto significa una notable recuperación respecto al I trimestre de 2010, cuando la producción interna de alimentos evidenció una disminución de 4,5%. El informe del BCV destaca el "relevante esfuerzo realizado por la industria productora de alimentos para impulsar la oferta interna, cuyo destino se orienta al consumo final de las familias".

Desde el mismo momento en que se intervino el Banco Federal a puertas cerradas (14/06/2010) se esperaba igual medida sobre Helm Bank de Venezuela. Pero no fue sino hasta el 19/08/2010 cuando se hizo pública la resolución. Tras una inspección realizada el 31/01 al banco comercial regional y de haber tomado el gobierno el control de la entidad la primera semana de abril pasado, la institución (perteneciente a Banco Real, en liquidación) fue intervenida con cese de operaciones. Entre las razones argumentadas por la SUDEBAN para tomar la medida, se encuentran una débil gestión crediticia que afecta la calidad de la cartera e incrementa los niveles de provisión, toda vez que ha otorgado préstamos principalmente a empresas con reciente inicio de operaciones; una débil situación financiera, insuficiencia patrimonial y sin capacidad de pago, lo que implica un alto riesgo de recuperabilidad que incide en el aumento de la morosidad y, por ende, impacta la estructura patrimonial de Helm Bank. La SUDEBAN designó a Kimlen María Chang de Negrón (ex presidenta del Banco Bicentenario) y a Edgar Martínez Olmedillo, como sus interventores. De esta manera, se pone fin, a una crónica de una muerte anunciada.

El comandante presidente, Hugo Chávez, reveló que el BCV va a entregar créditos por Bs. 2.000MM para impulsar la agricultura y la construcción en una operación que puede ser el preámbulo de más inflación. A diferencia de una entidad financiera común, el BCV no recibe depósitos de personas y empresas, pero tiene la facultad de fabricar billetes, y en la reforma legal que aprobó la AN este año se le autorizó a recurrir a esta práctica para financiar al Gobierno. En la mayoría de los países se prohíbe que los bancos centrales financien al Gobierno, porque la inyección de billetes se traduce en más dinero detrás de los mismos productos y, por ende, en incremento de precios.

Las relaciones comerciales entre Venezuela y China suman otra serie de acuerdos tras la visita del ministro de Planificación y Finanzas, Jorge Giordani, a Pekín. Se firmaron cuatro documentos de cooperación financiera en materia minera y petrolera entre el gigante asiático y Venezuela. Destaca un contrato de suministro entre PDVSA y la Corporación Nacional del Petróleo de China (CNPC) y un acuerdo de cooperación minera entre la Corporación Venezolana de Guayana (CVG) y el Banco de Desarrollo de China. También se suscribió un pacto de "arquitectura financiera" entre el Banco de Desarrollo de China y el BANDES, para la financiación en dólares y renminbis (yuanes) chinos. No se suministraron detalles sobre el monto de los acuerdos.

Cambios en la directiva del Banco Bicentenario: Carolina Pacheco Medina ocupará la vicepresidencia; Nora Castañeda tendrá la dirección principal; Lídice Navas, directora suplente; Carmencita Pérez, directora principal; Miriam Ballestrini, directora suplente; Patricia Febles, directora principal; Edwin Díaz, director suplente; Felix Osorio, principal; Leonardo Rodríguez, suplente; William Rengifo, principal y Luis Zárate, suplente. El mayor Darío Baute fue designado recientemente en la presidencia del Bicentenario y en la secretaría del FONDEN.

El gobierno decretó la adquisición forzosa de los activos tangibles e intangibles, bienes muebles e inmuebles, bienhechurías y todos aquellos bienes propiedad de Seguros La Previsora y sus empresas filiales, tras la declaratoria de utilidad pública y social de los mismos. La adquisición forzosa alcanza los activos tangibles e intangibles necesarios para la prestación del servicio de

seguros y sus actividades conexas, así como, en general, cualesquiera otros bienes o derechos que sean requeridos, para la ejecución de la obra Sistema Socialista de la Actividad Aseguradora que formará parte de la Red Nacional Socialista de Seguridad y Asistencia Social Mixta.

El Gobierno nacional en los últimos 5 años ha firmado 57 acuerdos de intercambio comercial con Irán, a partir de los cuales se han instalado plantas en los sectores agroindustrial, automotor, textil, electrónica, construcción, petróleo. En el marco de esos convenios se han formado empresas mixtas, a través de las cuales se produce maquinaria agrícola y vehículos familiares, "que se venden en el mercado nacional a precios entre 200% y 300% más económicos que el resto del mercado. La balanza comercial pasó de \$1,0MM en 2004 a \$79MM este año.

Indicador de riesgo soberano

EMBI+ (Puntos Básicos – Semana)

PAIS	ACTUAL	ANTERIOR	VARIAC.
Venezuela	1.194	1.120	74
Colombia	182	150	32
Brasil	222	202	20
México	158	134	24
Perú	171	148	23
Argentina	776	692	84
Ecuador	1.035	1.005	30
EMBI+	293	272	21

El indicador de riesgo soberano EMBI+ mide los puntos porcentuales de riesgo sobre los Bonos del Tesoro Americano, en una ponderación de los bonos más transados en los mercados.

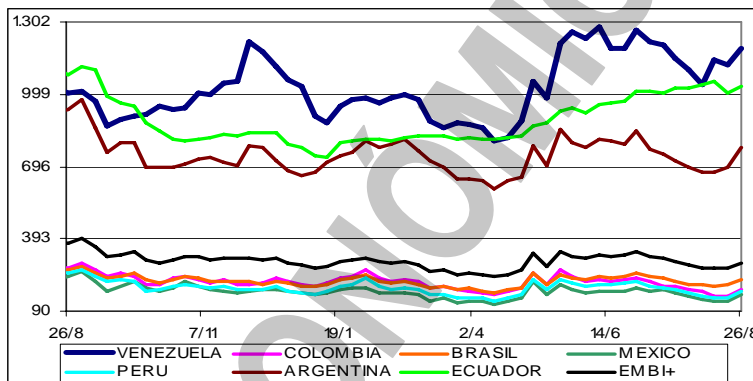

Decidido a minimizar el rol del sector privado en la economía e impulsar el crecimiento del Estado, la administración del comandante presidente Hugo Rafael Chávez inició en 2007 un plan de compra de empresas como CANTV, SIDOR y Banco de Venezuela, así como compañías de alimentos y fincas. Esta estrategia, junto a un entorno donde los empresarios frenan la inversión en medio de barreras para el acceso a dólares y controles de precios, determina que al contrastar el I semestre de este año con el mismo lapso de 2007 el PIB privado registra un descenso de 6,6% mientras que el público se incrementa 22,6%. El sector privado acumula seis trimestres de descenso mientras que el ala pública incrementa su peso en la economía, y de dominar 24,6% de la producción total de bienes y servicios (PIB) en el segundo trimestre de 2007 pasa a controlar 30% este año.

Para esta temporada escolar, los padres deberán dedicar un poco más de presupuesto y tiempo en la compra de los útiles del colegio de sus hijos. Este año los materiales requeridos por las instituciones educativas registran un aumento promedio de 25%. En promedio, una familia con tres niños que vayan a cursar 1°, 4° y 6° grado de educación básica deberán destinar Bs. 822,73 para la compra de los materiales escolares, sin incluir el costo de los textos. Una lista básica para primer grado tiene un costo promedio de Bs. 208,35. Asimismo, adquirir los materiales para un estudiante de 4° grado tiene un costo promedio de Bs. 369. Mientras que la lista de útiles escolares para 6° grado, con casi los mismos materiales, tiene un valor de Bs. 245,16, 13% más que en 2009.

La crisis del sector eléctrico fue el factor que provocó buena parte de la caída económica registrada en lo que va de año, pero también el que evitó que se desplomaran las inversiones en el II trimestre del año. Los datos oficiales indican que la formación bruta de capital fijo se redujo en 11,9% en el I semestre. Aunque entre enero y marzo la caída alcanzó un sonoro 23,8%, al trimestre siguiente el estruendo fue menor y se registró una disminución de 0,8% en los niveles de inversión. El BCV informó que entre abril y junio de este año la formación bruta de capital fijo se ubicó en Bs. 4.294MM, Bs. 33MM menos que en igual período de 2009.

El sector construcción tuvo una caída de 6,5% en el I semestre del año. En ese resultado incidió la desaceleración registrada por la actividad residencial, por la realización de menos soluciones habitacionales. Según los datos que se manejan en el sector público y el sector privado, en la primera mitad de 2010 se terminaron 26.000 viviendas, cuando en el mismo lapso de 2009 se realizaron 47.000 unidades, con lo cual hubo una contracción de 45%. Ese comportamiento obedeció a la escasez de insumos, los retrasos en pagos a las contratistas, la situación del sector eléctrico, y la prohibición en el cobro del IPC en los contratos de preventa de inmuebles.

El índice que mide el volumen de la producción industrial se ubica al cierre del I semestre en el nivel más bajo desde 2005, con un descenso de 5,5% respecto al mismo período de 2009. Al contrastar con el primer semestre de 2008, lapso en que el sector alcanza la mayor producción de los últimos seis años, el desplome es de 15%.

El comandante presidente Hugo Rafael Chávez dice que la recuperación de la economía venezolana durante el II trimestre del 2010 ha sido "notable" si se compara con el trimestre anterior. Durante el II trimestre del 2010 el PIB se contrajo 1,9% con respecto al mismo periodo del año anterior, mientras que el I trimestre del 2010 presentó un retroceso de 5,2%. *¡Caída es caída!*

En Puerto Cabello están preparando un plan operativo para atender a los buques que arribarán a las costas ante el incremento de los volúmenes de cargas que se espera se registren durante la temporada predecembrina. Entre las estrategias planteadas está poner en funcionamiento un sistema que permitirá agilizar el arribo y zarpe de los buques, a través de una asignación de muelles desde antes de su llegada a la bahía.

Según los datos del Instituto Nacional de Estadística (INE), a final de JULIO de 2010 éramos 28.643.298 habitantes, de los cuales, 8.380.281 ó 29,3% eran menores de 15 años; y 20.263.017 ó 70,7% mayores de 15 años. De este número, el INE considera que solo eran económicamente activos 64,5% ó 13.073.508; de los cuales 1.137.874 estaban desempleados, por lo cual el índice de desempleo sería de 8,7%; que es mayor al 8,5% de JULIO de 2009, y también mayor al 8,4% de JUNIO de 2010. Ahora bien, si a la población económicamente activa le

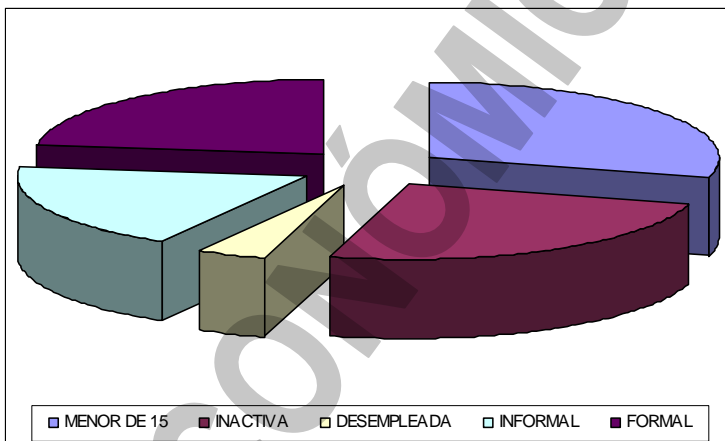

restamos los desempleados, nos resulta que solo 11.935.634 personas ó 41,7% están trabajando y 58,3% de la población no trabaja. De los que trabajan, 45,0% ó 5.371.035 lo hacen en el sector informal de la economía, y 55,0% ó 6.564.599 están en la economía formal. De los que trabajan en el sector formal, 81,1% están en el sector privado y 18,9% en el público. De la población mayor de 15 años, 7.189.509 ó 25,1% de la población, aunque no está trabajando, no se consideran desempleados por no andar buscando trabajo. El gráfico superior muestra los menores de 15 años y los que no andan buscando trabajo en los dos bloques a la derecha (54,4%); mientras que a la izquierda, de abajo hacia arriba, están los desempleados, los que están en la economía informal y formal; es decir, la población económicamente activa (45,6%).

La campaña electoral de las parlamentarias ha comenzado. A partir del miércoles 25, a las 6:00AM y hasta las 12:00 de la noche del 23/9/2010 podrán difundir sus ofertas electorales los 2.719 candidatos inscritos para los comicios legislativos del 26/9. En total, hacen campaña 1.548 candidatos (entre principales y suplentes) para los 110 cargos nominales; 845 candidaturas por lista para los 52 escaños que deben elegirse por esta modalidad; 37 aspirantes (entre principales y suplentes) para los 3 cargos de representación indígena en disputa, mientras que a las 12 curules en el Parlatino están optando 276 personas (entre principales y suplentes).

AMERICA LATINA

Ecuador importará hasta finales de año unos 9,6MM de barriles de diesel para cubrir la demanda nacional, tanto del sector del transporte como la de las plantas de generación eléctrica. PETROECUADOR señaló que "el abastecimiento de este combustible para la generación eléctrica por el estiaje, está garantizado". Del total, 6,4MM de barriles irán a las plantas de generación eléctrica y el resto a los sectores automotor, marítimo e industrial. La variabilidad del clima a nivel mundial también ha afectado a Ecuador, lo que ha obligado a tales importaciones.

En un nuevo paso hacia la plena normalización de relaciones entre ambos países, la canciller de Colombia, María Ángela Holguín, y su colega de Ecuador, Ricardo Patiño, se encontraron en la población colombiana fronteriza de Ipiales. La cita oficial es la segunda que realizan los ministros desde que asumiera el nuevo gobierno del presidente Juan Manuel Santos, el 7 de agosto.

La economía de México registró en el II trimestre de 2010 un crecimiento de 7,6%, el mayor repunte después de la crisis internacional que afectó de manera importante al país en 2009. El Instituto Nacional de Estadística y Geografía informó que el incremento del PIB se vio impulsado por incrementos en las actividades económicas, pero sobre todo por la expansión del sector industrial, con un repunte de 7,8%, pero también 7,4% en los servicios y 4,8% en el sector agropecuario.

La inversión extranjera directa (IED) que México captó durante el I semestre de 2010 se incrementó 27,7% respecto al mismo periodo de 2009. La IED ascendió en el semestre a \$12.239MM, frente a \$9.588MM registrados en los mismos meses de 2009. Sólo en el II trimestre de 2010, sumó \$7.363MM, 33,9% más que en el mismo periodo de 2009. Holanda fue el país de donde procedió la mayor parte de la IED (56,8%), seguido de USA (28,6%), España (7,8%), Canadá (2,0%), Alemania (1,6%) y otros (3,2%). Por sectores, 62,8% de los recursos se dirigió al manufacturero, 17,1% al comercio y 12,8% a servicios financieros.

El peso mexicano cayó a su menor nivel en siete semanas por temor a que la economía de USA en desaceleración debilite la demanda de las exportaciones del país. La moneda cayó a 13,12 pesos por dólar en Nueva York, su sexta declinación consecutiva.

El presidente mexicano Felipe Calderón presentó un plan para combatir el lavado de dinero. "Vamos a cerrar el paso a la utilización de recursos que procedan de secuestros, de extorsiones, de tráfico de drogas o de cualquier otra manifestación criminal", dijo Calderón al firmar el plan de medidas, que serán enviadas al Congreso para su trámite. Entre esas medidas se propone prohibir pagos en efectivo superiores a 100.000 pesos en la compra de automóviles y joyas, entre otros, las que se realizarían por cualquier otro medio, como el uso de cheques. Los controles se extenderían a inmobiliarias, centros de apuestas, emisores de tarjetas de crédito, empresas relacionadas con la seguridad, joyeros, abogados, contadores y otros. Entre las medidas figura también reforzar los controles y la comunicación con instituciones bancarias y financieras locales y del extranjero para identificar recursos de dudosa procedencia.

El intercambio comercial entre los países de la Comunidad Andina (CAN) creció 36% durante el I semestre de este año respecto al mismo período de 2009, al pasar de \$2.633MM a \$3.591MM, informaron fuentes de este organismo supranacional. Ecuador fue el país que registró mayor crecimiento, con una tasa de 45%, seguido por Colombia con un incremento de 40% respecto al semestre de 2009, según la CAN. Las exportaciones intracomunitarias de Bolivia y Perú aumentaron 28% y 26%, respectivamente, en los primeros seis meses de 2010. Entre enero y junio de 2010, Colombia representó 39% de las exportaciones intracomunitarias con \$1.402MM.

Colombia, productora de las mayores esmeraldas del mundo, espera aumentar las ventas de exportación alrededor de 50% este año, ya que los compradores de la India han desencadenado una recuperación de la demanda. Las exportaciones de las gemas subirán a cerca de \$120MM este año, desde \$80MM en 2009, estima la Federación de Esmeraldas del país. El mercado es ahora Asia y los asiáticos se están enriqueciendo rápidamente y quieren cosas que muestren status. Las economías asiáticas están comprando más gemas, carbón y petróleo de Colombia, en tanto la demanda en los mercados tradicionales como USA disminuye.

PETROBRAS perdió su lugar como la mayor compañía de Latinoamérica por valor de mercado ante VALE. El valor de mercado de PETROBRAS cayó a 256.000MM de reales (\$146.000MM) después de que sus acciones preferentes se desplomaron 26%. El valor de mercado de VALE trepó a 259.000MM de reales después de que las acciones preferentes aumentaron 5,5%. VALE excedió a PETROBRAS en capitalización de mercado anteriormente, en septiembre del 2007.

La Fiscalía de Honduras investiga el destino de \$100MM donados por Venezuela para la Comisión Permanente de Contingencias (COPECO) durante la administración de Manuel Zelaya. El presidente del Tribunal Superior de Cuentas, Miguel Ángel Mejía, indicó que la donación se hizo en el I semestre de 2009 y que solamente \$2MM fueron utilizados por el organismo de protección civil. Los restantes \$98MM fueron "transferidos a la Casa Presidencial, pero se desconoce qué funcionario recibió esos recursos, porque no hay documentación que indique cuál fue el destino de los mismos".

La economía de Chile se expandió 6,5% en el II trimestre respecto de un año antes, el mayor aumento en cinco años. El superávit de la cuenta corriente de Chile en el II trimestre fue de \$46,8MM, según datos del banco central. Los economistas del banco central dijeron que los datos sobre el crecimiento económico indicaban que la economía había crecido 6,2% en el II trimestre. La producción chilena está llegando a los niveles anteriores al terremoto del 27 de febrero que causó daños calculados en \$30.000MM, dijeron los economistas.

La justicia chilena retuvo 900MM de pesos (\$1,7MM) a la empresa minera San Esteban, dueña del yacimiento San José, donde se encuentran atrapados 33 obreros desde el 5 de agosto. La jueza Mirta Lagos Pino ordenó la retención del dinero que correspondería a pagos que la Empresa Nacional de Minería haría a la mencionada empresa. La jueza accedió así a la medida preventiva presentada por el abogado Edgardo Reinoso Lundstedt que representa a 26 familias que se

encuentran afectadas por el accidente de la empresa minera. La medida rige, inicialmente, por un plazo de 30 días a la espera que los solicitantes presenten las demandas judiciales respectivas.

Empresarios de Chile, Costa Rica, Ecuador, Guatemala, México, República Dominicana, Panamá, Puerto Rico y Colombia generaron expectativas por \$4,6MM en la Macrorrueda Internacional de Negocios "Frontera Productiva" celebrada en la ciudad colombiana de Cúcuta. La cita fue organizada para salvar la economía de regiones de frontera con Venezuela. El Vicepresidente del Fondo de Promoción de Exportaciones de Colombia (PROEXPORT), Ricardo Vallejo, presentó el balance de dos días de contactos en los que se realizaron un total de 730 citas. Los encuentros se llevaron a cabo entre los 177 empresarios colombianos asistentes y 46 compradores internacionales.

UNITED STATES OF AMERICA (USA)

Según informe especializado de Business Insider, la industria de la construcción de viviendas en USA sigue presentando síntomas que la dirigen al continuo desplome. El alto nivel de desempleo y el desplome en la construcción de residencias en USA son algunos de los factores que hace que los precios de las casas en muchos Estados del país norteamericano sigan en picada y no parecen tocar fondo. "Desde Florida engañan a inversionistas venezolanos, y de otros países invitando a invertir en inmuebles. La pérdida total o parcial del valor de esos ahorros es inminente. Es una trampa" afirma un experto constructor venezolano. El informe de Business Insider asegura que la construcción de viviendas nuevas esta prácticamente paralizada y aun así las ventas de viviendas usadas siguen bajando más de un 20% anual.

El mercado residencial sacó a USA de siete de las últimas ocho recesiones. Esta vez, puede extinguir la recuperación. Las ventas de viviendas se desmoronaron después de que un crédito impositivo federal venció en abril. Desde entonces, la expansión encabezada por la producción fabril, que comenzó en el II semestre de 2009, ha estado desvaneciéndose, con crecientes reclamaciones por desempleo y menguantes pedidos de fábricas.

La recuperación económica parece estancarse en la medida que las empresas redujeron sus inversiones en equipos y máquinas, en tanto la compra de viviendas nuevas cayó a su menor nivel en décadas. En general, los pedidos de bienes manufacturados aumentaron 0,3% en julio, pero esto se debió a un aumento del 76% en la demanda de aviones comerciales. Dejando de lado el rubro volátil del transporte, los pedidos de bienes duraderos sufrieron su mayor caída desde enero del 2009, cuando la economía estaba sumida en su recesión más grave en varias décadas.

La economía de USA creció 1,6% durante el II trimestre de 2010, reporta el Departamento de Comercio. Esto significa que la economía continúa enfriándose. Se espera 2,4% de crecimiento.

Bill Ford, CEO de Ford Motor, cree que algunos inversionistas pudieran reducir su participación en la compañía para comprar acciones en la IPO de General Motors dispersando su riesgo a través de la industria automotriz. GM, donde el Tesoro de USA tiene 61%, presentó la documentación para una venta de acciones que cortaría la participación gubernamental y marcaría el regreso del fabricante de autos a los mercados bursátiles públicos un año después de declararse en bancarrota.

American International Group (AIG) está pagando \$4.000MM en préstamos de rescate federal. La aseguradora pagará los préstamos mediante el producto de una venta de bonos de deuda concluida recientemente, por \$4.400MM en su empresa de arrendamiento de aviones, International Lease Finance. El pago ajustará el saldo pendiente de AIG en su línea de crédito con el Banco de la Reserva Federal de Nueva York a cerca de \$15.000MM. El pago es el más grande que AIG haya hecho a la línea de crédito. AIG recibió un rescate de \$180.000MM de fondos federales durante la crisis financiera, a fin de evitar declararse en bancarrota.

Los inversionistas latinoamericanos están impulsando las ventas de condominios en Miami. El negocio ha crecido 25% en lo que va de este año gracias a compradores extranjeros. La mayoría de los compradores vienen de Venezuela, Colombia, Brasil y, en menor medida, de Argentina y, aunque cada cliente tiene sus propias razones para comprar, todos comparten la búsqueda de un refugio seguro para su dinero. Las ventas de condominios subieron 33% en Miami en junio, según las últimas cifras disponibles de la Asociación de Agentes Inmobiliarios de Florida. El precio promedio de venta bajó 9% con respecto al mismo mes del año anterior y se ubicó en los \$128.800.

Los norteamericanos saldrán de viaje el fin de semana del Día del Trabajo (Jueves 2 a lunes 6/9), pero se van a quedar cerca de sus casas. La AAA estima que 34,4MM de personas viajen, como mínimo, a 50 millas de sus casas. Esto es un aumento de casi 10% en comparación con 2009; uno de los volúmenes más bajos en los expedientes de la AAA; y por debajo de los 45MM que viajaron durante ese fin de semana en 2008. Es un indicio de que hay una demanda acumulada de viajes

pero que la gente está vigilando cuidadosamente sus presupuestos dada la debilidad de la economía. **La crisis laboral está poniendo a más americanos en peligro** de perder sus hogares. Una de cada 10 familias ha dejado de hacer al menos un pago de su hipoteca, y más de 2MM de viviendas han sido repositadas desde el comienzo de la recesión. Pocos esperan que las cosas mejoren hasta que las compañías comiencen a contratar de nuevo de manera estable y los despidos disminuyan. Y, aunque el Departamento del Trabajo reportó un modesto declive en el número de trabajadores que solicitan beneficios de desempleo por primera vez en un mes, la cifra es demasiado alta todavía para bajar el índice de desempleo. De modo que la crisis de la vivienda continúa, aun cuando la tasa promedio de una hipoteca de 30 años bajó de nuevo esta semana a una cifra récord del 4,36%.

El Condado de Miami-Dade vendió \$188MM en Bonos Build America (BBA) para proyectos de transporte cuando los rendimientos sobre la deuda gravable llegaban a su punto bajo, y tres meses después de que Florida dejara de emitir los bonos. La oferta, respaldada por un sobreimpuesto a las ventas, llega cuando los rendimientos sobre los bonos subsidiados federalmente llegaron a 5,54%, los más bajos desde que el índice Well Frago Build America empezara en agosto del 2009.

RESTO DEL MUNDO

China ha alcanzado un nuevo hito que no deja de ser clave. En el II trimestre del año, China desplazó a Japón como la segunda mayor economía del mundo, solo después de USA, al alcanzar un PIB nominal; es decir, antes de ajuste de precios y variaciones estacionales, de \$1.337BB, frente a los \$1,288BB de Japón. *La semana pasada lo anunciamos, pero ahora es oficial.*

El Consejo de Ministros español aprobó la segunda prórroga de la ayuda de €426 durante seis meses para los desempleados que agotaran la prestación o el subsidio. Sin embargo, el programa temporal de protección por desempleo e inserción deja fuera a los desempleados de entre 30 y 45 años que no tengan cargas familiares. En números, 70.000 beneficiarios menos que podrán acogerse a la ayuda y €100MM menos en la factura que tendrá que pagar el Ministerio de Trabajo. En el año que lleva en vigor el programa, se han beneficiado de la ayuda unas 615.000 personas, de las que 189.000 encontraron empleo. El cambio lo hace el Ejecutivo con base a una resolución que el Congreso aprobó en el último debate sobre el estado de la nación.

La petrolera estatal surcoreana Korea National Oil Company (KNOC) lanzó una oferta pública de adquisición (OPA) hostil sobre la empresa de exploración y producción petrolífera británica Dana. La OPA, valorada en £1.870MM (€2.280MM), contempla el pago de £18 (€22) por cada acción de Dana, lo que supone una prima del 59% respecto a la cotización bursátil de la británica. Ambas empresas no fueron capaces de acordar una compra amistosa, ya que el Consejo de Dana consideró que la cantidad ofrecida por KNOC no valoraba lo suficiente sus perspectivas de crecimiento.

El Tesoro Público español ha vuelto a emitir deuda soberana a un costo menor que en la última ocasión. Se mantiene así la tendencia de anteriores subastas tanto a largo como a corto y medio plazo, que están permitiendo al Estado endeudarse ofreciendo una rentabilidad más baja. En concreto, se han colocado €4.009MM; de ellos, €1.309MM se han emitido en letras a seis meses, con una rentabilidad de 1,06% (frente al 1,17% de la subasta anterior), y €2.700MM en letras a tres meses a un tipo de 0,648% (por el 0,699% que hubo de pagarse la última vez).

Los sindicatos acusan a Trabajo de querer maquillar las cifras de desempleo en España, y han encontrado nuevos argumentos para llamar a la huelga general: las nuevas restricciones impuestas por el Consejo de Ministros a la ayuda de €426 para desempleados y la intención anunciada por el Ministerio de Trabajo de perseguir a los desempleados que rechacen ofertas de empleo o cursos. Se intuye que ahí se puede encontrar alguna forma de maquillar las estadísticas del desempleo.

La mejora del consumo y la inversión, especialmente en bienes de equipo, permitieron a la economía española crecer 0,2% en el II trimestre del año respecto al trimestre anterior, en el que el PIB creció 0,1%, según el Instituto Nacional de Estadística (INE). En tasa interanual, la economía española moderó su caída hasta 0,1%, frente a la contracción de 1,3% del I trimestre.

El peor año de la historia económica reciente fue aun peor de lo anunciado. La economía española cayó 3,7% el año pasado, una décima más de lo dicho hasta ahora. El Instituto Nacional de Estadística (INE) actualizó la serie del PIB desde el 2006 con un único cambio, el que afecta a 2009. El INE advierte de que esa revisión afectará al dato de crecimiento del II trimestre, y que, posiblemente, ese 0,2% de crecimiento intertrimestral anunciado se corregirá.

COMPORTAMIENTO DE LAS TASAS DE INTERÉS

NACIONALES: El BCV reporta, al 20/08, tasa activa de 17,30% (19,45%); una tasa pasiva, en colocaciones a 90 días de 14,52% (14,51%) y en cuentas de ahorro de 12,61% (12,61%); que

corresponden al promedio ponderado de los seis principales bancos del país. Las letras del tesoro a 90 días se negociaron en 9,7799% (9,8202%); con un promedio para todas las emisiones de 8,7390% (8,7272%). La tasa de descuento y redescuento, se mantiene en 29,5% (29,5%). Las operaciones de inyección de liquidez se mantuvieron en 19% (19%) a 7 días; 20% (20%) a 14 días; 21% (21%) a 28 días; 21,25% (21,25%) a 56 días y 21,50% (21,50%) a 90 días, con un promedio en la semana de 19,1584% (19,2586%). El rendimiento promedio ponderado de los BDPN se ubica en 12,3% (12,3%); sin movimiento. Las operaciones de absorción de liquidez mediante REPOS y CD se mantuvieron en 6% (6%) a 28 días y 7% (7%) a 56 días, con un promedio en todas las operaciones de 6,2638% (6,3375%) en la semana. La tasa para operaciones relacionadas con el agro está congelada en 13,00% (13,00%). Entre paréntesis los valores del informe anterior.

INTERNACIONALES: La tasa LIBOR promedió 0,2497% (0,2684%) a 30 días; 0,3815% (0,4100%) a 90; 0,5370% (0,5772%) a 180; y 0,8653% (0,9192%) a 360 días. El EURÍBOR terminó la semana en 1,4170% (1,4200%). La PRIME rate se mantiene en 3,25% (3,25%); con un redescuento de 0,19% (0,19%); y un descuento de 0,75% (0,75%). La tasa de interés promedio de un CD a 30 días se ubica en 0,25% (0,25%), la de 90 en 0,29% (0,32%) y la de 180 días en 0,38% (0,42%). Las letras del tesoro americano a 10 años se cotizaban en 2,50% (2,58%), las de 20 años en 3,25% (3,37%); y las de 30 años en 3,53% (3,66%). Entre paréntesis los valores del informe anterior.

Las tasas de hipotecas en USA cayeron a un récord de 4,36% desde 4,42%, con lo que se extiende una caída de dos meses de duración en los costos de obtener préstamos para los compradores de casas en momentos en que cae la demanda de propiedades.

ENDEUDAMIENTO VENEZOLANO

Operaciones de inyección y absorción (compras y colocaciones) del BCV: en el período realizó operaciones de inyección por Bs. 934,34MM, mientras que absorbió Bs. 2.211,24MM; según el siguiente detalle, que muestra el parcial de AGOSTO, comparado con el total de MAYO, JUNIO y JULIO (cifras en millones de bolívares):



FECHA	ABSORCIÓN				TOTAL	INYECCIÓN REPOS REV.	EFECTO NETO
	LETRAS TSR.	BDPN	REPOS	CD MESA DNR.			
MAYO	2.164,00	0,00	2.880,06	4.940,47	9.984,52	1.282,88	-8.701,65
JUNIO	2.119,40	0,00	3.050,78	6.619,16	11.789,34	2.825,37	-8.963,97
JULIO	1.291,95	0,00	3.229,63	4.453,90	8.975,49	3.963,24	-5.012,24
23/08/2010	0,00	0,00	1,50	148,50	150,00	65,51	-84,49
24/08/2010	245,00	0,00	0,00	434,14	679,14	692,32	13,18
25/08/2010	0,00	0,00	0,00	658,10	658,10	99,59	-558,51
26/08/2010	0,00	0,00	400,00	20,00	420,00	41,34	-378,66
27/08/2010	0,00	0,00	232,24	71,76	304,00	35,59	-268,42
SEMANA	245,00	0,00	633,74	1.332,50	2.211,24	934,34	-1.276,91
AGOSTO	1.119,92	0,00	3.058,18	5.142,63	9.320,72	3.969,58	-5.351,14

COTIZACIONES DE LOS BONOS SOBERANOS VENEZOLANOS (en dólares):

BONO	ACTUAL	ANTERIOR	BONO	ACTUAL	ANTERIOR	BONO	ACTUAL	ANTERIOR
V-2011 FRN	95,25%	95,50%	GLB - 2022	83,23%	82,00%	PETRO 2011	90,35%	90,37%
G-13 10,75%	95,25%	96,33%	Ven - 2023	63,75%	66,98%	PDVSA-2014	61,25%	62,66%
G-14 8,5%	81,50%	83,00%	G-24- 8,25%	59,78%	62,73%	PDVSA-2015	54,50%	58,04%
Ven -2016	66,00%	69,17%	Ven - 2025	57,08%	57,60%	PDVSA-2016	52,25%	54,57%
G-18- 13,625%	92,50%	95,00%	G27 9,25%	70,50%	74,00%	PDVSA-2017	58,00%	61,41%
G-18-7,0%	61,00%	66,00%	Ven-2028	63,25%	66,99%	PDVSA-2027	44,50%	48,16%
G-19- 7,0%	63,00%	65,94%	G34 9,375%	63,25%	65,00%	PDVSA-2037	43,50%	47,19%
Ven -2020	55,00%	58,10%	Ven-2038	54,00%	55,85%			

Los porcentajes representan el precio sobre el valor nominal; la columna ANTERIOR refleja el precio reportado en el anterior informe. FUENTE: Mercantil Merinvest y estadísticas propias.

La acción del comandante presidente Chávez de rechazar la petición de fondos del Hospital Pérez de León, de Petare, por pertenecer a una alcaldía de la oposición, no deja lugar a dudas de que él piensa que este país le pertenece y que los "reales" son suyos.

Inocencio T. Sánchez B.

28/08/2010

COMENTARIO ECONÓMICO es un reporte gratuito, de carácter informativo, que recoge noticias económicas y financieras, reproducidas por diferentes medios de comunicación, otras fuentes, estimaciones y cálculos realizados por el recopilador. Aun cuando las fuentes son confiables, no se garantiza su exactitud. Todos los gráficos y tablas que aparecen en esta publicación son preparados por el autor, con información recopilada. Se autoriza la difusión o reproducción, total o parcial, de este COMENTARIO ECONOMICO, siempre y cuando se cite la fuente. Dirija su sugerencia, comentario o pregunta a inosanchez@inosanchez.com