



RESUMEN EJECUTIVO DEL INFORME DE RESULTADOS DEL
SISTEMA BANCARIO VENEZOLANO
SEPTIEMBRE 2009

Este informe se basa en las 59 instituciones que componen el Sistema Bancario venezolano: 25 bancos universales, 13 bancos comerciales, 4 bancos con leyes especiales, 7 bancos de desarrollo, 4 bancos de inversión, un banco hipotecario, una Empresa de Arrendamiento Financiero, 2 entidades de ahorro y préstamo y 2 fondos del mercado monetario. De estas instituciones, 48 son privadas y 11 son del estado venezolano.

1. Las Captaciones del Público del Sistema Bancario totalizaron Bs. 258.571MM, lo que representa un aumento de 1,72% en el mes. En los últimos doce meses. los depósitos se han incrementado 27,30%.
2. La Cartera de Créditos se ubicó en Bs. 145.726MM, lo que representa un incremento en el mes de 4,77%. La cartera de créditos vigentes subió 4,95% con respecto a AGOSTO de 2009; mientras que, la cartera de créditos inmovilizada disminuyó en 5,25%. En los últimos doce meses, la cartera de crédito neta aumento un 19,52%.
3. La intermediación crediticia (Créditos / Captaciones) se ubicó en 56,36% (54,72% en AGOSTO de 2009 y 60,03% en SEPTIEMBRE de 2008).
4. El activo total del Sistema Bancario al finalizar SEPTIEMBRE de 2009 se colocó en Bs. 345.179MM, un crecimiento de 1,34% en comparación AGOSTO de 2009. Con relación a SEPTIEMBRE de 2008, el incremento fue de 31,18%.
5. Al cierre de SEPTIEMBRE el Total Pasivo alcanzó a Bs. 314.657MM, un aumento de 1,35% respecto a AGOSTO de 2009. En comparación con SEPTIEMBRE 2008 el pasivo presentó un aumento de 30,96%.
6. El patrimonio + Gestión Operativa de las instituciones financieras que integran el Sistema Bancario se colocó en Bs. 30.522MM al cierre de SEPTIEMBRE de 2009, para un aumento de 1,29% con relación a AGOSTO. En relación con SEPTIEMBRE de 2008 el patrimonio se incrementó 33,57%.
7. El resultado neto (ganancias) registrado de JULIO a SEPTIEMBRE de 2009, alcanzó Bs. 1.147MM; un descenso con respecto al mismo período de 2008 de 14,58%.

Los líderes en los diferentes segmentos son los siguientes:

ACTIVO: Banesco, Mercantil, BBVA Provincial, Venezuela y BOD.

CARTERA DE CREDITOS: Banesco, Mercantil, BBVA Provincial, Venezuela y BOD.

PASIVO: Banesco, Mercantil, BBVA Provincial, Venezuela y BOD.

CAPTACIONES: Banesco, Mercantil, Venezuela, BBVA Provincial y BOD.

PATRIMONIO: BBVA Provincial, Banesco, Mercantil, Venezuela y BOD.

RESULTADO: Banesco, Mercantil, BBVA Provincial, BOD y Exterior.

INOCENCIO T. SANCHEZ B.
(Fuente: SUDEBAN)
17/10/2009



NOTA DE PRENSA

16.10.2009

SISTEMA BANCARIO ¹

Cifras en positivo

Indicadores del sistema bancario registran un desempeño favorable al finalizar el mes de septiembre

Durante el mes de septiembre los indicadores del Sistema Bancario Nacional registraron cifras en positivo, según el informe emitido por la Gerencia General Técnica de la Superintendencia de Bancos y Otras Instituciones Financieras (Sudeban), las cuales garantizan a los usuarios y al país una gran estabilidad y solidez del mismo.

Entre los indicadores positivos están: la intermediación crediticia obtenida a través del indicador cartera de créditos neta / captaciones del público, presentó un alza de 1,64 puntos básicos respecto al mes anterior, ubicándose en 56,36% en septiembre de 2009, al mismo tiempo la morosidad del Sistema Bancario se situó en 2,66%, registrando una reducción de 0,28 puntos básicos con respecto al valor reflejado a agosto (2,93%), para ubicarse en 2,05%.

El índice de solvencia patrimonial de las instituciones financieras al finalizar el mes en referencia, superó el mínimo de 8% establecido en la normativa vigente para ubicarse en 9,77% entre otros. Asimismo, El activo total del Sistema Bancario se ubicó en 345.178.855 miles de Bs., registrando un crecimiento de 1,34%. La cartera de créditos neta se situó en 145.726.069 miles de Bs. al 30/09/2009, incrementándose en 4,77% respecto al mes anterior.

La rentabilidad sobre el patrimonio (ROE), medida por el indicador resultado neto anualizado entre el patrimonio promedio, se colocó en 20,54% al 30/09/2009, superior al registrado al cierre del mes de agosto de 2009 en 0,93 puntos básicos.

Este comportamiento en parte se debe a la coordinación efectiva entre el Ministerio del Poder Popular para Economía y Finanzas, Banco Central de Venezuela (BCV), la Superintendencia de Bancos y Otras Instituciones Financieras (Sudeban) y el Sistema Bancario Nacional.

A continuación se detalla cada rubro correspondiente al informe mensual del comportamiento general del Sistema Bancario Nacional:

¹ Los valores monetarios registrados en la presente publicación se expresan en la escala monetaria vigente a partir del 1° de enero de 2008 (Bolívares Fuertes).



ACTIVO

El activo total del Sistema Bancario al cierre del mes de septiembre de 2009 se ubicó en 345.178.855 miles de Bs., registrando un **crecimiento de 1,34%** (4.567.764 miles de Bs.) en comparación con el saldo alcanzado en agosto de 2009. Respecto al mes anterior, las cuentas más importantes del Activo que experimentaron un crecimiento son: Cartera de Créditos neta (4,77%), y Disponibilidades (2,58%). En relación con el saldo registrado en septiembre de 2008, el activo del Sistema Bancario se incrementó en 31,18%.

Las disponibilidades se situaron para el mes en referencia en 73.814.592 miles de Bs., equivalente al 21,38% del activo total. Este resultado significó un **incremento de 2,58%** (1.855.709 miles de Bs.) con respecto al saldo del mes anterior, cuando se ubicó en 71.958.883 miles de Bs. En relación con el mismo mes del año 2008 el saldo de las disponibilidades se incrementó en 21,86%.

Gráfico 1
Evolución de los principales rubros del activo
Septiembre 2008 – Septiembre 2009
(Millones de bolívares)

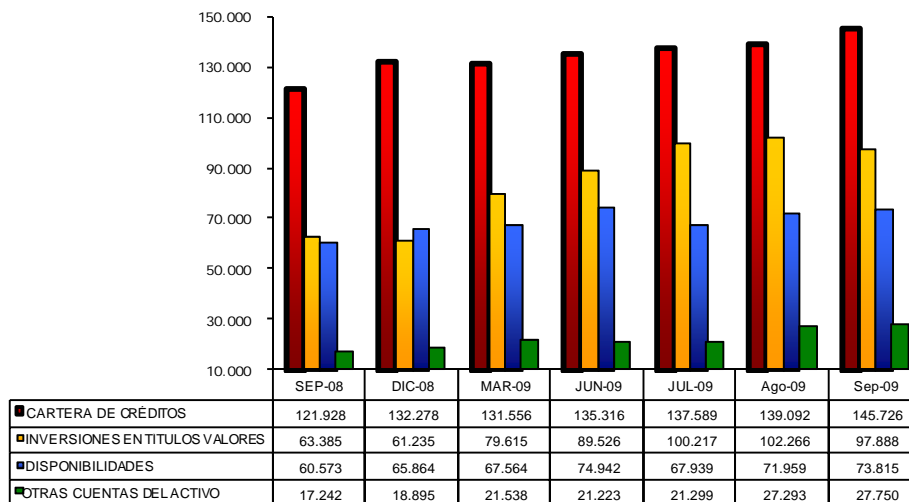

Fuente: Balance General de Publicación
Gerencia General Técnica / Gerencia de Estadísticas y Publicaciones

Las inversiones en títulos valores del Sistema Bancario para el cierre del mes de septiembre de 2009 se ubicaron en 97.888.798 miles de Bs., que representan el 28,36% del total activo, reflejando un descenso **de 4,28%** (4.377.274 miles de Bs.) en comparación con el mes anterior, cuando se ubicaron en 102.266.072 miles de Bs. con respecto al mes de septiembre de 2008, el saldo de esta cuenta experimentó un aumento del 54,43%.

La cartera de créditos neta se situó en 145.726.069 miles de Bs. al 30/09/2009, **incrementándose en 4,77%** respecto a agosto de 2009, saldo que representa el

42,22% del total activo del Sistema Bancario. Este resultado estuvo determinado por el aumento (4,95%) de la cartera de créditos vigente respecto a lo registrado al cierre del mes anterior. Por su parte, **la cartera de créditos inmovilizada disminuyó 5,25%** (222.548 miles de Bs.) en relación con el saldo registrado al finalizar el mes de agosto del año en curso. Del saldo inmovilizado corresponde a las carteras de créditos vencida y en litigio el 95,40% y 4,60% respectivamente. En cuanto al saldo de la cartera de créditos reestructurada, éste **aumentó 4,69%** en relación con el mes anterior. Por otra parte, en comparación con septiembre de 2008, la cartera de créditos neta aumentó un 19,52%.

Gráfico 2
Evolución de la cartera de créditos neta y el índice de morosidad
Septiembre 2008 – Septiembre 2009
(Millones de Bolívares y porcentaje)

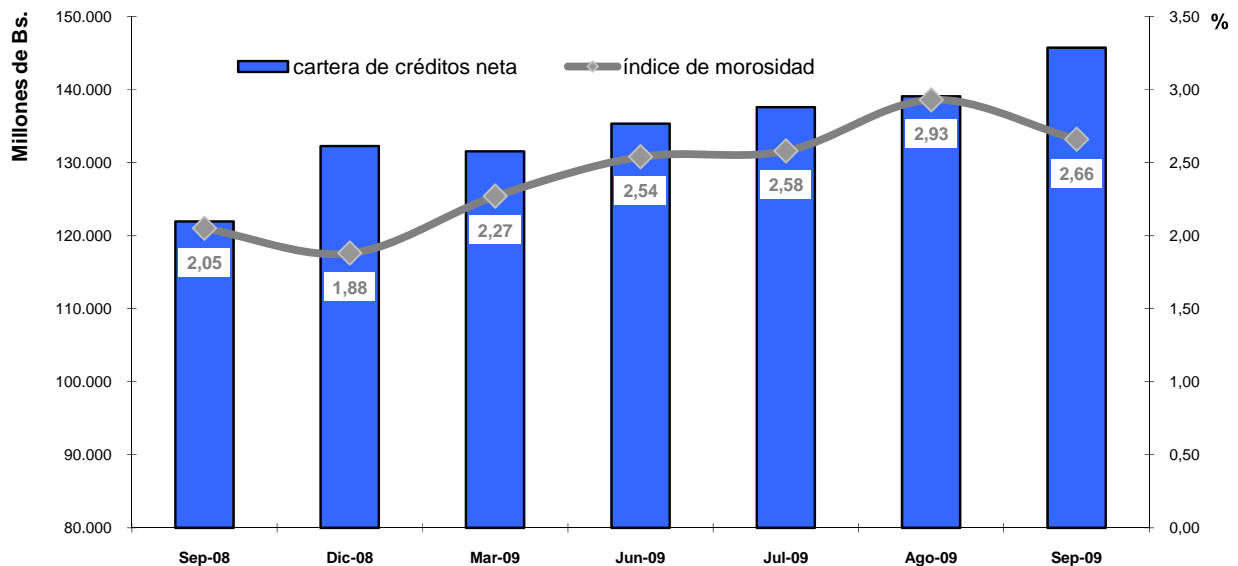

Fuente: Balance General de Publicación
Gerencia General Técnica / Gerencia de Estadísticas y Publicaciones

- ✓ **Las provisiones para cartera de créditos** se situaron en 5.364.044 miles de Bs., **aumentando en 1,55%** en comparación con el mes anterior.

INDICADORES FINANCIEROS

- ✓ **La morosidad** del Sistema Bancario para el mes en referencia se situó en **2,66%**, registrando una **reducción de 0,28 puntos básicos con respecto al valor reflejado al mes de agosto del año 2009 (2,93%)**. En septiembre de 2008 este indicador se ubicó en 2,05%.



- ✓ **La cobertura** medida a través de la relación provisión para cartera de créditos entre la cartera inmovilizada bruta, se ubicó en **133,65%** al cierre de septiembre de 2009, **reflejando un incremento de 8,95 puntos básicos** en relación con el mes anterior (124,69%). En septiembre de 2008 este indicador se ubicó en 128,41%.
- ✓ **La intermediación crediticia** obtenida a través del indicador cartera de créditos neta / captaciones del público, presentó **un alza** de 1,64 puntos básicos respecto al mes anterior, ubicándose en **56,36%** en septiembre de 2009. Al 30/09/2008 este indicador se ubicó en 60,03%.

Gráfico 3
Evolución del índice de intermediación crediticia
Septiembre 2008 – Septiembre 2009
(En Porcentaje)

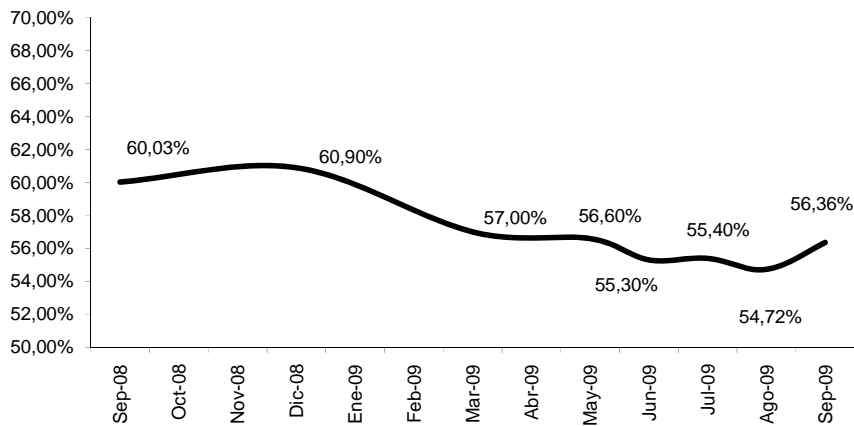

Fuente: Balance General de Publicación
Gerencia General Técnica / Gerencia de Estadísticas y Publicaciones

La rentabilidad sobre el patrimonio (ROE), medida por el indicador resultado neto anualizado entre el patrimonio promedio, se colocó en **20,54% al 30/09/2009**, superior al registrado al cierre del mes de agosto de 2009 en 0,93 puntos básicos.



Gráfico 4
Evolución del índice de rentabilidad sobre el patrimonio (ROE)
Septiembre 2008 – Septiembre 2009
(En Porcentaje)

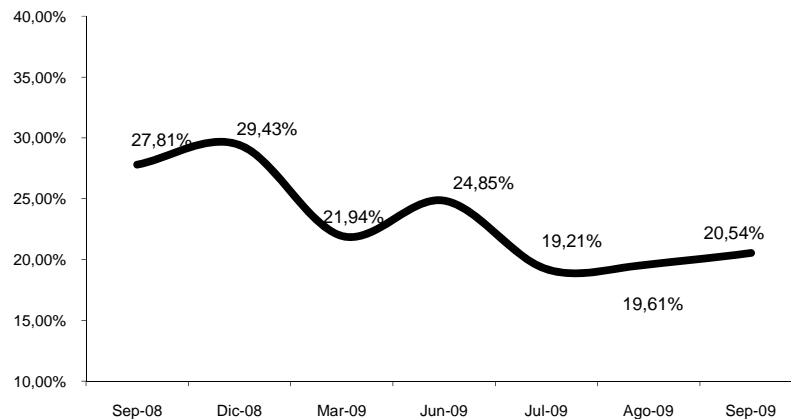

Fuente: Balance General de Publicación
Gerencia General Técnica / Gerencia de Estadísticas y Publicaciones

- ✓ **La capitalización del Sistema Bancario**, medida por el indicador (Patrimonio + Gestión Operativa) / Activo Total, se ubicó en **9,77%** al finalizar el mes en referencia, **superando el mínimo de 8%** establecido en la normativa vigente **y aumentando en 0,14 punto básicos respecto al mes de agosto** del mismo año. En septiembre de 2008 este indicador se ubicó en 9,33%.

CRÉDITOS SEGÚN DESTINO

- ✓ La distribución de la cartera de créditos bruta clasificada según destino y su participación dentro del total de esta cartera, al cierre del mes de septiembre de 2009 es la siguiente:
- ✓ La totalidad de créditos dirigidos al sector comercial y de consumo alcanzó el 63,12 % del total de la cartera de créditos bruta, y el resto fue dirigido a la actividad productiva: 36,88%.



Cuadro 1
Saldo y Participación de la Cartera de Créditos del Sistema Bancario
según Destino
(En Miles de Bolívares. y Porcentaje)
30/09/2009

Destino	SALDO (MILES DE Bs.)	PARTICIPACIÓN RESPECTO CARTERA BRUTA (%)
CRÉDITOS COMERCIALES	61.584.116	40,76%
TARJETAS DE CRÉDITO	21.568.392	14,28%
CRÉDITOS AGRÍCOLAS	20.969.180	13,88%
CRÉDITOS HIPOTECARIOS	19.256.217	12,74%
CRÉDITOS PARA VEHÍCULOS	12.213.151	8,08%
CRÉDITOS A LA ACTIVIDAD MANUFACTURERA	8.270.294	5,47%
CRÉDITOS A MICROEMPRESARIOS	4.776.463	3,16%
CRÉDITOS AL TURISMO	2.452.300	1,62%

Fuente: Balance General de Publicación
Gerencia General Técnica / Gerencia de Estadísticas y Publicaciones

CARTERAS DIRIGIDAS:

- ✓ El saldo de la cartera de **créditos y colocaciones en el sector agrícola** alcanzó en septiembre de 2009 la cifra de 23.508.487 miles de Bs. (siendo el saldo la cartera de créditos bruta agrícola de 20.969.180 miles de Bs. y el saldo de otras colocaciones en el sector de 2.539.307 miles de Bs.). En comparación con el mes anterior el saldo de estas colocaciones aumentó 1.135.009 miles de Bs. (5,20%). El total de colocaciones agrícolas representa un 19,84% del promedio de las carteras de crédito bruta al 31-12-2007 y al 31-12-2008. El porcentaje obligatorio de cumplimiento para el mes de septiembre de 2009 es de 19% según Gaceta Oficial N° 39.118 de fecha 11 de febrero del año en curso.
- ✓ El saldo de la cartera de **créditos hipotecarios** se ubicó en 19.256.217 miles de Bs. para el mes en referencia, **incrementándose** en 610.836 miles de Bs. (3,28%) con respecto al mes anterior. Los créditos a este sector representan el 14,15% del total de cartera bruta al 31-12-2008. De acuerdo a Resolución del Ministerio del Poder Popular para la Vivienda y el Hábitat, el porcentaje obligatorio es de 10% al final del presente año.
- ✓ El total de **créditos y colocaciones al sector microempresarial** fue de 5.080.296 miles de Bs. al 30/09/2009 (siendo el saldo de la cartera de créditos bruta del sector microempresarial de 4.776.463 miles de Bs., y el saldo de otras colocaciones al sector fue de 303.833 miles de Bs.). Este saldo representa un 3,62% del total de la cartera de créditos bruta al 30 de junio de 2009, superando en 0,62 puntos básicos al porcentaje obligatorio de 3%.
- ✓ El saldo total en **créditos y colocaciones en el sector turismo** se ubicó en 2.469.300 miles de Bs. (donde el saldo de la cartera de créditos bruta de este sector fue 2.452.300 miles de Bs., y el saldo de otras colocaciones al sector turismo fue 17.000 miles de Bs.). En comparación con el mes anterior, el saldo de estas colocaciones aumentó 4,89% (115.084 miles de Bs.). Los bancos



universales y comerciales deben destinar al cierre del mes de septiembre de 2009 el 2,5% del total de la cartera de créditos bruta al 31-12-2008, para el financiamiento de las operaciones y proyectos de carácter turístico, alcanzado al cierre del mes de septiembre de 2009 el 1,86%.

- ✓ El saldo total en **créditos a la actividad manufacturera** se ubicó en 8.270.294 miles de Bs., esto representa el 6,26% del total de la cartera de crédito bruta al 31-12-2008.

PASIVO

- ✓ El **pasivo** del Sistema Bancario al cierre de mes de septiembre de 2009 alcanzó 314.656.794 miles de Bs., registrando un aumento de **1,35%** (4.180.423 miles de Bs.) respecto al mes anterior. Este aumento se debió al incremento de las captaciones del público (1,72%). En comparación con el mes de septiembre de 2008 el pasivo presentó un aumento del 30,96% equivalente a 74.380.262 miles de Bs.
 - **Las captaciones del público** alcanzaron la cifra de 258.570.776 miles de Bs. al cierre del mes de referencia, reflejando un **aumento de 1,72%** (4.383.418 miles de Bs.) en comparación con agosto de 2009 (254.187.358 miles de Bs.). En relación con el mes de septiembre de 2008 las captaciones del público se incrementaron en 55.453.992 miles de Bs. (27,30%)
 - **Los depósitos en cuentas corrientes** se colocaron al finalizar septiembre de 2009 en 129.015.737 miles de Bs., representando el 49,90% del total captaciones del público. Este saldo subió **5,06%** (6.213.520 miles de Bs.) con respecto al mes anterior. En relación con el mes de septiembre de 2008 estos depósitos experimentaron un crecimiento de 28,13%.
 - **Los depósitos de ahorro** se ubicaron en 50.380.352 miles de Bs., representando el 19,48% del total captaciones del público, y evidenciándose una **disminución** de 258.992 miles de Bs. (0,51%), en relación con el mes de agosto de 2009. Respecto con el mes de septiembre 2008 estos depósitos aumentaron 33,35%.
 - El saldo de los **depósitos a plazo** se ubicó en 41.478.215 miles de Bs. en septiembre de 2009, con una participación de 16,04% respecto al total de captaciones del público. Estos depósitos experimentaron una baja de 328.313 miles de Bs. (0,79%) en comparación con el saldo alcanzado en el mes anterior. Respecto al mes de septiembre de 2008 estos depósitos aumentaron 42,67%.



Gráfico 6
Evolución de las Captaciones del Público
Septiembre 2008 – Septiembre 2009

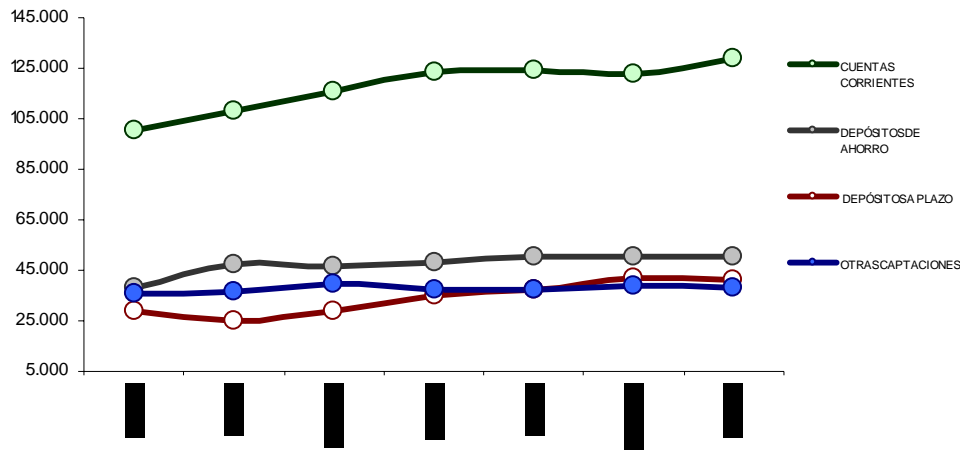

Fuente: Balance General de Publicación
Gerencia General Técnica / Gerencia de Estadísticas y Publicaciones

PATRIMONIO

- ✓ **El patrimonio + Gestión Operativa** de las Instituciones Financieras que integran el Sistema Bancario se colocó en 30.522.061 miles de Bs. al 30/09/2009, registrando un **aumento** de 387.341 miles de Bs. (1,29%) en relación con el saldo de agosto 2009. Respecto con el mes de septiembre del año anterior el patrimonio se incrementó un 33,57% (7.670.743 miles de Bs.)

RESULTADO NETO:

- ✓ El resultado neto registrado en el período del 01/07/09 al 30/09/09, alcanzó la cifra de 1.143.788 miles de Bs., evidenciándose un aumento de 73,22% (483.483 miles de Bs.) respecto al período del 01/07/09 al 31/08/09.
- ✓ Al comparar el resultado neto en el período del 01/07/09 al 31/09/09 (1.143.788 miles de Bs.) con el saldo del mismo período del año 2008 (1.339.035 miles de Bs), se evidencia una disminución de 14,58% (195.247 miles de Bs.).