



RESUMEN EJECUTIVO DEL INFORME DE RESULTADOS DEL  
SISTEMA BANCARIO VENEZOLANO  
ENERO 2010

Este informe se basa en las 51 instituciones que componen el Sistema Bancario venezolano: 23 bancos universales, 9 bancos comerciales, 4 bancos con leyes especiales, 6 bancos de desarrollo, 3 bancos de inversión, un banco hipotecario, una Empresa de Arrendamiento Financiero, 2 entidades de ahorro y préstamo y 2 fondos del mercado monetario. De estas instituciones, 39 son privadas y 12 son del estado venezolano.

1. Las Captaciones del Público del Sistema Bancario totalizaron Bs. 265.908MM, lo que representa un alza de 2,43% en el mes. En los últimos doce meses. los depósitos se han incrementado 20,10%.
2. La Cartera de Créditos se ubicó en Bs. 148.235MM, lo que representa un decremento en el mes de 2,84%. En los últimos doce meses, la cartera de crédito neta aumento 14,34%.
3. La intermediación crediticia (Créditos / Captaciones) se ubicó en 55,75% (58,87% en DICIEMBRE de 2009 y 58,64% en ENERO de 2009).
4. El activo total del Sistema Bancario al finalizar ENERO de 2010 se colocó en Bs. 343.191MM, un crecimiento de 1,98% en comparación con el mes anterior. Con relación a ENERO de 2009 el incremento fue de 21,59%.
5. Al cierre de ENERO el Total Pasivo alcanzó a Bs. 310.094M, un aumento de 0,73% respecto al mes anterior. En comparación con ENERO 2009 el pasivo presentó un aumento de 20,65%.
6. El patrimonio + Gestión Operativa de las instituciones financieras que integran el Sistema Bancario se colocó en Bs. 33.097MM al cierre de ENERO de 2010, para un aumento de 15,47% con relación al mes anterior. En relación con ENERO de 2009 el patrimonio se incrementó 31,17%.
7. El resultado neto (ganancias) registrado en ENERO de 2010, alcanzó Bs. 176MM; un decremento con respecto al mismo período de 2009 de 68,97%.

Los líderes en los diferentes segmentos son los siguientes:

ACTIVO: Banesco, Mercantil, BBVA Provincial, Venezuela y BOD.

CARTERA DE CREDITOS: Banesco, Mercantil, BBVA Provincial, Venezuela y BOD.

PASIVO: Banesco, Mercantil, BBVA Provincial, Venezuela y BOD.

CAPTACIONES: Banesco, Mercantil, Venezuela, BBVA Provincial y BOD.

PATRIMONIO: Banesco, BBVA Provincial, Mercantil, Venezuela y BOD.

RESULTADO: Banesco, Mercantil, BBVA Provincial, BOD y Exterior.

INOCENCIO T. SANCHEZ B.

Fuente: SUDEBAN

19/02/2010



NOTA DE PRENSA

18.02.10

## **SISTEMA BANCARIO <sup>1</sup>**

**ENERO 2010 / DICIEMBRE 2009**

**ENERO 2010 /ENERO 2009**

De enero 2009 a enero 2010

**Aportes a los sectores productivos del país pasaron de 36,61% a 40,32%**

El comportamiento del Sistema Bancario Nacional durante el primer mes de 2010 mantuvo registros estables en su desempeño, gracias a la coordinación efectiva entre el Ministerio del Poder Popular de Planificación y Finanzas, Banco Central de Venezuela (BCV), la Superintendencia de Bancos y Otras Instituciones Financieras (Sudeban) y el sistema Bancario Nacional.

Es importante destacar que producto de las fusiones, liquidaciones e intervenciones del sistema bancario se ha producido una recomposición de la estructura del mismo, es decir, en enero de 2009 existían 60 instituciones bancarias. Luego, para diciembre de 2009 el número de instituciones bancarias era de 54; de éstas 33 estaban constituidas como bancos universales y comerciales y posteriormente en enero de 2010 el número de instituciones bancarias pasó a 51 debido a que se presentaron reestructuraciones con la liquidación de los bancos Canarias y Banpro, como también se produjo una fusión de los bancos Banfoandes, Bolívar, Confederado, Central y Banorte. Esta fusión originó una nueva institución pública denominada Banco Bicentenario. En vista de lo cual, de estas instituciones bancarias, 32 son bancos universales y comerciales.

Los rubros que se detallan a continuación reflejan que el Sistema se encuentra sólido y estable:

### **ACTIVO**

**El activo total del Sistema Bancario** al cierre del mes de enero de 2010 se ubicó en 343.190.680 miles de Bs., registrando un **incremento de 1,98%** (6.672.575 miles de Bs.) en comparación con el saldo alcanzado en diciembre de 2009. En relación con el mes anterior, la cuenta más importante del Activo que experimentó un aumento fue el renglón de disponibilidades (12,74%). Asimismo, el activo total del Sistema Bancario aumentó en 21,59%. con relación al saldo registrado en enero de 2009.

---

<sup>1</sup> Los valores monetarios registrados en la presente publicación se expresan en la escala monetaria vigente a partir del 1° de enero de 2008 (Bolívares Fuertes).

Nota: A los efectos de comparar las cifras del mes de enero de 2010 con las de diciembre 2009, se actualizaron los balances de Banco Industrial de Venezuela y Fivca al mes de diciembre 2009, los cuales presentaban en notas de prensa anteriores cifras al cierre del mes de mayo de 2009.



Del activo total del sistema bancario, el **subsistema banca universal y comercial** posee el 97,14% (333.380.169 miles de Bs.), y a su vez este subsistema **aumentó** respecto al mes de diciembre del año anterior, **3,88%**. El total del activo del resto del sistema bancario - que constituye el 2,86% - se redujo 37,06%.

**Las disponibilidades** se situaron para el mes de referencia en 82.058.744 miles de Bs., equivalente al 23,91% del activo total. Este resultado significó un **aumento de 12,74%** (9.274.269 miles de Bs.) con respecto al saldo del mes anterior, cuando se ubicó en 72.784.475 miles de Bs. En relación con el mismo mes del año 2009 el saldo de las disponibilidades aumentó en 26,95%.

Del total de disponibilidades del sistema bancario, la banca universal y comercial posee el 98,61% (80.916.402 miles de Bs.); y a su vez este subsistema aumentó respecto al mes de diciembre del año anterior sus disponibilidades, 13,32%. Las disponibilidades del resto del sistema bancario se redujeron en este mismo lapso 17,04%.

**Gráfico 1**  
**Sistema Bancario**  
**Evolución de los principales rubros del activo**  
**Enero 2009 – Enero 2010**  
(Millones de bolívares)

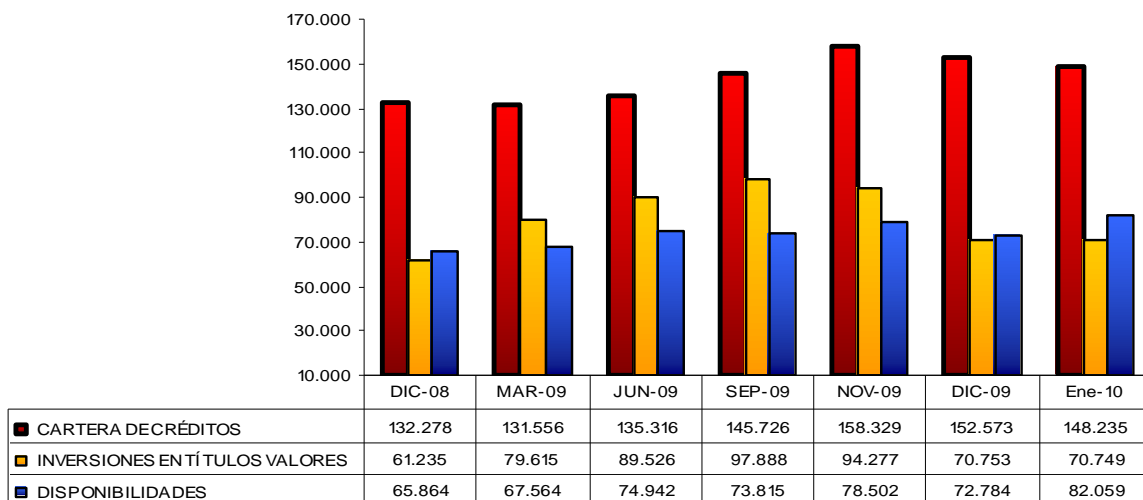

**Las inversiones en títulos valores** del Sistema Bancario para el cierre del mes de enero de 2010 se ubicaron en 70.748.555 miles de Bs., que representan el 20,61% del total activo, reflejando un **descenso de 0,01%** (4.640 miles de Bs.) en comparación con el mes anterior, cuando se ubicaron en 70.753.195 miles de Bs. En comparación con el mes de enero de 2009, el saldo de esta cuenta experimentó un aumento del 5,14%.

Dentro del total de inversiones en títulos valores del sistema bancario, el subsistema banca comercial y universal posee el 94,53% (66.878.225 miles de Bs.), y este rubro creció en enero de 2010 con respecto al mes de diciembre de 2009, 6,54%. Las inversiones en títulos valores pertenecientes al resto del sistema bancario experimentaron un descenso en este mismo lapso de 51,52%.

**La cartera de créditos neta** se situó en 148.234.643 miles de Bs. al 31/01/2010, **disminuyendo en 2,84%** respecto a diciembre de 2009, saldo que representa el 43,19% del total activo del Sistema Bancario. Por otra parte, en comparación con enero de 2009, la cartera de créditos neta aumentó un 14,34%.

La cartera de créditos neta del subsistema banca universal y comercial constituye el 97,25% (144.160.195 miles de Bs.) del total de este rubro del sistema bancario. El saldo de esta cuenta disminuyó en enero de 2010 2,55%; mientras que el resto del sistema bancario redujo este rubro en este mismo lapso, 12,20%.

**Gráfico 2**  
**Sistema Bancario**  
**Evolución de la cartera de créditos neta y el índice de morosidad**  
**Enero 2009 – Enero 2010**  
(Millones de Bolívares y porcentaje)

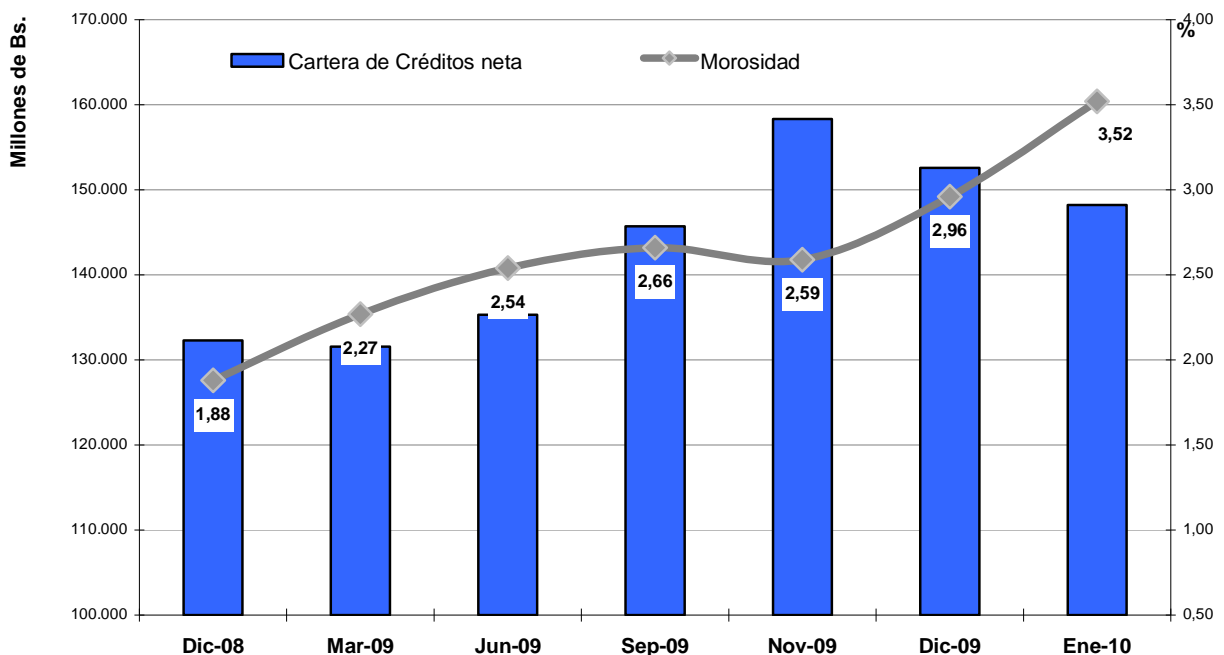

Fuente: Balance General de Publicación  
Gerencia General Técnica / Gerencia de Estadísticas y Publicaciones

- ✓ **Las provisiones para cartera de créditos** se situaron en 8.333.482 miles de Bs., **aumentando en 29,59%** en comparación con el mes anterior.



- ✓ El saldo de las provisiones para cartera de créditos del subsistema banca universal y comercial constituye el 97,96% del total del sistema bancario, y este rubro aumentó en el lapso diciembre 2009-enero 2010 31,19%; mientras que el resto del sector bancario tuvo una disminución de 18,16%.

## **INDICADORES FINANCIEROS**

- ✓ **La morosidad** del Sistema Bancario para el mes en referencia se situó en **3,52 %**, registrando un aumento de 0,55 puntos con respecto al valor registrado en el mes de diciembre del año 2009 (2,96%). En enero de 2009 este indicador se ubicó en 2,12%. Es importante destacar que para la banca universal y comercial este indicador se ubicó en 3,52% (igual al Sistema bancario), reflejando un crecimiento en (0,58) puntos con respecto al mes anterior (2,94%). En enero de 2009 se ubicó en 2,08%.
- ✓ **La cobertura** medida a través de la relación provisión para cartera de créditos entre la cartera inmovilizada bruta, se ubicó en **151,37%** al cierre de enero de 2010, reflejando un incremento de **14,93 puntos** en relación con el mes anterior (136,44%). En enero de 2009 este indicador se ubicó en 137,40%. Para la banca universal y comercial este indicador se ubicó en 152,35% reflejando un crecimiento en (14,95) puntos con respecto al mes anterior (137,40%). En enero de 2009 este indicador se ubicó en 139,27%.
- ✓ **La intermediación crediticia** obtenida a través del indicador cartera de créditos neta / captaciones del público, presentó **una baja de 3,03 puntos** respecto al mes anterior, ubicándose en 55,75% en enero de 2010. En enero de 2009 este indicador se ubicó en 58,55%. Para la banca universal y comercial este indicador se ubicó en 55,20% reflejando un decrecimiento en (3,07) puntos con respecto al mes anterior (58,27%). En enero de 2009 se ubicó en 58,64%.

**Gráfico 3**  
**Sistema Bancario**  
**Evolución del índice de intermediación crediticia**  
**Enero 2009 – Enero 2010**  
**(Porcentaje)**

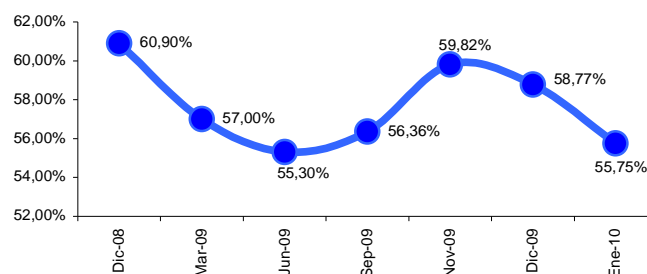

Fuente: Balance General de Publicación  
Gerencia General Técnica / Gerencia de Estadísticas y Publicaciones



- ✓ **La rentabilidad sobre el patrimonio (ROE)**, medida por el indicador resultado neto anualizado entre el patrimonio promedio, se colocó en **6,98% al 31/01/2010**, inferior en **9,97** puntos al registrado al cierre del mes de diciembre de 2009. Para la banca universal y comercial este indicador se ubicó en 10,46%, inferior en (7,72) puntos con respecto al mes anterior (18,19%), y en enero de 2009 este indicador se ubicó 29,70%.

**Gráfico 4**  
**Sistema Bancario**  
**Evolución del índice de rentabilidad sobre el patrimonio**  
**Enero 2009 – Enero 2010**  
**(Porcentaje)**

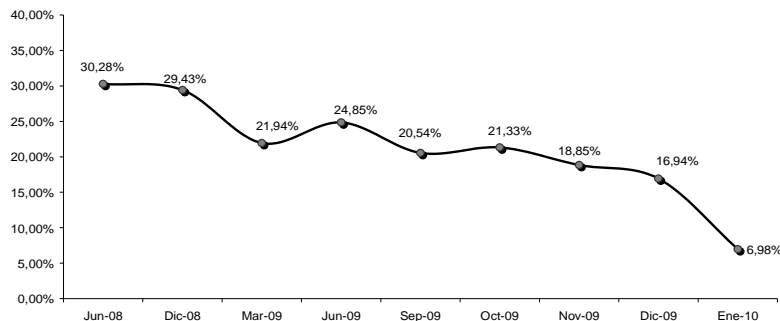

Fuente: Balance General de Publicación  
 Gerencia General Técnica / Gerencia de Estadísticas y Publicaciones

- ✓ **La capitalización del Sistema Bancario**, medida por el indicador (Patrimonio + Gestión Operativa) / Activo Total, se ubicó en **10,65%** al finalizar el mes en referencia, **superando el mínimo de 8%** establecido en la normativa vigente y aumentó 1,23 puntos con respecto al valor que presentó en el mes de diciembre del año anterior (9,42%). En enero de 2009 este indicador se ubicó en 9,45%, y para la banca universal y comercial al 31/01/2010 se ubicó en 10,31%, superior en 1,19 puntos con respecto al mes anterior (9,12%). En enero de 2009 este indicador se ubicó en 9,09%.

**Cuadro 1**  
**Sistema Bancario**  
**Resumen de los principales indicadores financieros**  
**Ene-Nov-Dic 09 / Ene 10**

| Indicador                 | Mes        |                |                |            |
|---------------------------|------------|----------------|----------------|------------|
|                           | enero - 09 | noviembre - 09 | diciembre - 09 | enero - 10 |
| Morosidad                 | 2,12       | 2,78           | 2,96           | 3,52       |
| Cobertura                 | 137,40     | 130,09         | 136,44         | 151,37     |
| Intermediación crediticia | 58,55      | 59,82          | 58,77          | 55,75      |
| Rentabilidad (ROE)        | 27,79      | 18,85          | 16,94          | 6,98       |
| Capitalización            | 9,49       | 9,53           | 9,42           | 10,65      |

Fuente: Balance General de Publicación  
 Gerencia General Técnica / Gerencia de Estadísticas y Publicaciones



El sistema bancario ha incrementado su capital social en 17,3% en cumplimiento de la resolución 346.09 emitida durante el segundo semestre del año 2009

## **CRÉDITOS SEGÚN DESTINO**

La distribución de la cartera de créditos clasificada según destino y su participación dentro del total de esta cartera, al cierre del mes de enero de 2010 es la siguiente:

- ✓ La totalidad de créditos dirigidos al **sector comercial y de consumo correspondiente al sistema bancario alcanzó el 59,68%** del total de la cartera de créditos bruta, y el resto fue dirigido a la **actividad productiva: 40,32%**.
- ✓ La totalidad de créditos dirigidos al **sector comercial y de consumo correspondientes a la banca universal y comercial alcanzó el 59,71%** del total de la cartera de créditos bruta, y el resto fue dirigido a la **actividad productiva: 40,29%**.

✓

**Cuadro 2**  
**Sistema Bancario**  
**Saldo y Participación de la Cartera de Créditos del Sistema Bancario,**  
**Según Destino (Miles de Bolívares. y Porcentaje)**  
**Ene-2009 / Dic-2009 / Ene-2010**

| Créditos según destino                        | Ene-09                 |  | Dic-09                 |  | Ene-10                 |  |
|---|------------------------|--|------------------------|--|------------------------|--|
|   | Saldo<br>(Miles de Bs) | Participación<br>con respecto a la<br>cartera bruta<br>(%) | Saldo<br>(Miles de Bs) | Participación<br>con respecto a la<br>cartera bruta<br>(%) | Saldo<br>(Miles de Bs) | Participación<br>con respecto a la<br>cartera bruta<br>(%) |
| Comerciales                                   | 52.328.314             | 39,19  | 62.298.049             | 39,18  | 59.214.711             | 37,82  |
| Tarjeta de crédito                            | 19.096.730             | 14,30  | 21.327.673             | 13,41  | 22.681.557             | 14,49  |
| Vehiculos                                     | 13.218.693             | 9,90   | 11.816.982             | 7,43   | 11.548.680             | 7,38   |
| <b>Créditos al sector comercial y consumo</b> | <b>84.643.737</b>      | <b>63,39</b>   | <b>95.442.704</b>      | <b>60,03</b>   | <b>93.444.948</b>      | <b>59,68</b>   |
| Créditos Agrícolas                            | 17.231.179             | 12,90  | 22.542.704             | 14,18  | 21.897.667             | 13,99  |
| Créditos a Microempresarios                   | 4.718.088              | 3,53   | 5.232.515              | 3,29   | 5.154.622              | 3,29   |
| Créditos Hipotecarios                         | 15.532.958             | 11,63  | 21.435.566             | 13,48  | 21.745.854             | 13,89  |
| Créditos al Turismo                           | 1.911.351              | 1,43   | 2.871.898              | 1,81   | 2.869.819              | 1,83   |
| Créditos a la Actividad Manufacturera         | 9.495.407              | 7,11   | 11.478.222             | 7,22   | 11.455.215             | 7,32   |
| <b>Créditos al sector productivo</b>          | <b>48.888.983</b>      | <b>36,61</b>   | <b>63.560.905</b>      | <b>39,97</b>   | <b>63.123.177</b>      | <b>40,32</b>   |
| <b>Total Créditos Brutos</b>                  | <b>133.532.720</b>     | <b>100,00</b>  | <b>159.003.609</b>     | <b>100,00</b>  | <b>156.568.125</b>     | <b>100,00</b>  |

Fuente: Balance General de Publicación  
Gerencia General Técnica / Gerencia de Estadísticas y Publicaciones

Los créditos del sector productivo pasaron de enero de 2009 de 48.888.983 miles de Bs. a 63.123.177 miles de Bs. es decir, dentro de la cartera de créditos su participación pasó en el mismo lapso de 36,61% a 40,32%.



**Cuadro 3**  
**Sistema Bancario**  
**Total Cartera de Créditos y colocaciones, Según Cartera Dirigida**  
(Miles de bolívares y porcentaje)

| Cartera Dirigida                      | SALDO AL 31-01-10                              |                              |                    |
|---------------------------------------|--|------------------------------|--------------------|
|                                       | Total cartera de<br>Créditos y<br>Colocaciones | Cartera de Créditos<br>Bruta | Otras Colocaciones |
| Créditos Agrícolas                    | 25.102.627                                     | 21.897.667                   | 3.204.960          |
| Créditos a Microempresarios           | 5.820.147                                      | 5.154.622                    | 665.525            |
| Créditos Hipotecarios                 | 21.745.854                                     | 21.745.854                   | -                  |
| Créditos al Turismo                   | 2.885.969                                      | 2.869.819                    | 16.150             |
| Créditos a la Actividad Manufacturera | 11.455.215                                     | 11.455.215                   | -                  |

Fuente: Balance General de Publicación: Gerencia General Técnica / Gerencia de Estadísticas y Publicaciones

**CARTERAS DIRIGIDAS:**

- ✓ El saldo de la cartera de **créditos y colocaciones en el sector agrícola** alcanzó en enero de 2010 la cifra de 25.102.627 miles de Bs., siendo el saldo de la cartera de créditos bruta agrícola de 21.897.667 miles de Bs., y el saldo de otras colocaciones en el sector de 3.204.960 miles de Bs. <sup>2</sup>
- ✓ El total de **créditos y colocaciones al sector microempresarial** fue de 5.820.147 miles de Bs. al 31/01/2010, siendo el saldo de la cartera de créditos bruta del sector microempresarial de 5.154.622 miles de Bs., y el saldo de otras colocaciones al sector fue de 665.525 miles de Bs. Este saldo es inferior en 0,74% al obtenido al cierre del mes de diciembre de 2009.
- ✓ El total de créditos y colocaciones al sector microempresarial de la banca comercial y universal se ubicó en 4.917.831 miles de Bs. al 31/01/2010, y constituye el 84,50% del total correspondiente al sistema bancario. Adicionalmente, este saldo se incrementó en 1,86% (89.686 miles de Bs.) respecto al mes de diciembre de 2009.
- ✓ El saldo de la cartera de **créditos hipotecarios** se ubicó en 21.745.854 miles de Bs. para el mes en referencia. Este rubro aumentó en 1,45% en relación con el mes de diciembre de 2009.
- ✓ El saldo de la cartera de créditos hipotecarios correspondiente al subsistema banca universal y universal se ubicó en 20.593.618 miles de Bs., lo que representa 94,70% del total de esta cartera en el sistema bancario. Este rubro aumentó en 1,55% con relación al mes anterior.

<sup>2</sup> La cartera de créditos agrícolas de la totalidad del sistema bancario corresponde exactamente a la cartera de créditos agrícolas de la banca comercial y universal.



- ✓ El saldo total en **créditos y colocaciones en el sector turismo** se ubicó en 2.885.969 miles de Bs., siendo el saldo de la cartera de créditos bruta de este sector de 2.869.819 miles de Bs., y el saldo de otras colocaciones al sector turismo fue 16.150 miles de Bs.<sup>3</sup>
- ✓ El saldo total en **créditos a la actividad manufacturera** se ubicó en 11.455.215 miles de Bs.<sup>4</sup>. Este saldo disminuyó 0,20% respecto al mes anterior, cuando se ubicó en 11.478.222 miles de Bs.

## **PASIVO.**

### **Sistema Bancario**

- ✓ El **pasivo** del Sistema Bancario al cierre de mes de enero de 2010 alcanzó 310.093.820 miles de Bs., registrando un **aumento de 0,73%** respecto al mes anterior. Este aumento se debió al incremento de las captaciones del público en 2,43%. En comparación con el mes de enero de 2009 el pasivo presentó un aumento del 20,65% equivalente a 53.075.101 miles de Bs.
  - **Las captaciones del público** alcanzaron la cifra de 265.908.415 miles de Bs. al cierre del mes de referencia, **reflejando un alza de 2,43%** en comparación con diciembre del año anterior. En relación con el mes de enero de 2009 las captaciones del público se incrementaron en 20,10%.
  - **Los depósitos en cuentas corrientes** se colocaron al finalizar enero de 2010 en 137.153.004 miles de Bs., representando el 51,58% del total captaciones del público. Este saldo **se incrementó en 3,61%** (4.777.268 miles de Bs.) con respecto al mes anterior. En relación con el mes de enero de 2009 estos depósitos experimentaron un crecimiento de 24,62%.
  - **Los depósitos de ahorro** se ubicaron en 52.746.586 miles de Bs., representando el 19,84% del total captaciones del público, y evidenciándose una **disminución** de 618.006 (-1,16%) miles de Bs., en relación con el mes de diciembre del año anterior. Con respecto al mes de enero de 2009 estos depósitos aumentaron en 11,60% (en cifras absolutas Bs. 5.484.183 miles).
  - El saldo de los **depósitos a plazo** se ubicó en 26.405.703 miles de Bs. en enero de 2010, con una participación de 9,93% respecto al total de captaciones del público. Estos depósitos experimentaron una **reducción** de 1.908.874 miles de Bs. en comparación con el saldo alcanzado en el mes

<sup>3</sup> El saldo de la cartera de créditos y colocaciones al sector turismo del sistema bancario es el mismo del subsistema banca comercial y universal.

<sup>4</sup> El saldo de la cartera de créditos y colocaciones para el sector manufacturero correspondiente al subsector banca comercial y universal es el mismo del sistema bancario.



anterior, y con respecto al mes de enero de 2009 estos depósitos aumentaron 0,04%.

## **PASIVO.**

### **Banca Universal y Comercial**

- ✓ El **pasivo** de la banca universal y comercial al cierre de mes de enero de 2010 alcanzó 302.149.701 miles de Bs., registrando un **aumento de 2,67%** respecto al mes anterior. Este aumento se debió al incremento de las captaciones del público en 2,86%. En comparación con el mes de enero de 2009 el pasivo presentó un aumento del 21,92% equivalente a 54.324.864 miles de Bs.
- **Las captaciones del público** para este subsistema alcanzaron la cifra de 261.162.112 miles de Bs. al cierre del mes de referencia, **reflejando un alza de 2,86%** en comparación con diciembre del año anterior. En relación con el mes de enero de 2009 las captaciones del público se incrementaron en 21,63%.
- **Los depósitos en cuentas corrientes** se colocaron al finalizar enero de 2010 en 134.394.803 miles de Bs., representando el 51,46% del total captaciones del público para la banca universal y comercial. Este saldo **se incrementó en 3,72%** (4.815.766 miles de Bs.) con respecto al mes anterior. En relación con el mes de enero de 2009 estos depósitos experimentaron un crecimiento de 24,98%.
- **Los depósitos de ahorro** se ubicaron en 51.895.946 miles de Bs., representando el 19,87% del total captaciones del público en el subsistema de referencia, y evidenciándose una **disminución** de 641.187 (-1,22%) miles de Bs., en relación con el mes de diciembre del año anterior. Con respecto al mes de enero de 2009 estos depósitos aumentaron en 12,13% (en cifras absolutas Bs. 5.612.257 miles).
- El saldo de los **depósitos a plazo** se ubicó en 25.569.166 miles de Bs. en enero de 2010, con una participación de 9,79% respecto al total de captaciones del público de la banca universal y comercial. Estos depósitos experimentaron una **reducción** de 1.049.081 miles de Bs. en comparación con el saldo alcanzado en el mes anterior, y con respecto al mes de enero de 2009 estos depósitos aumentaron 1,86%.



**Cuadro 4**  
**Sistema Bancario**  
**Captaciones del Público, según Tipo de Instrumento**  
**Enero 2009 – Enero 2010**  
(Miles de bolívares)

| Variable                      | Periodo actual | Participación con respecto al total (%) | Periodo anterior | Año pasado  | Variación intermensual |          | Variación interanual |          |
|-------------------------------|----------------|---|------------------|-------------|------------------------|----------|----------------------|----------|
|                               |                |   |                  |             | Absoluta               | Relativa | Absoluta             | Relativa |
| Captaciones del Público       | 265.908.415    |   | 259.589.565      | 221.400.569 | 6.318.850              | 2,43     | 44.507.846           | 20,10    |
| Depósitos en Cuenta Corriente | 137.153.004    | 51,58                                   | 132.375.736      | 110.060.743 | 4.777.268              | 3,61     | 27.092.261           | 24,62    |
| Depósitos en Cuenta de Ahorro | 52.746.586     | 19,84                                   | 53.364.592       | 47.262.403  | (618.006)              | (1,16)   | 5.484.183            | 11,60    |
| Depósitos a Plazo             | 26.405.703     | 9,93                                    | 28.314.577       | 26.394.628  | (1.908.874)            | (6,74)   | 11.075               | 0,04     |
| Otras Captaciones             | 49.603.122     | 18,65                                   | 45.534.660       | 37.682.795  | 4.068.462              | 8,93     | 11.920.327           | 31,63    |

Fuente: Balance General de Publicación  
Gerencia General Técnica / Gerencia de Estadísticas y Publicaciones

## **PATRIMONIO**

- ✓ **El patrimonio + Gestión Operativa** de las Instituciones Financieras que integran el Sistema Bancario se colocó en 33.096.860 miles de Bs. al 31/01/2010, registrando un **aumento** de 4.435.332 miles de Bs. (15,47%) en relación con el saldo de diciembre de 2009. En comparación con el mes de enero del año anterior el patrimonio se incrementó en 31,17% (7.864.331 miles de Bs.).
- ✓ Para la banca Universal y Comercial, **el patrimonio + Gestión Operativa** de las Instituciones Financieras que integran el subsistema se ubicó en 31.230.468 miles de Bs. al 31/01/2010, registrando un **aumento** de 4.602.962 miles de Bs. (17,29%) en relación con el saldo de diciembre de 2009. En comparación con el mes de enero del año anterior el patrimonio se incrementó en 33,21% (7.785.799 miles de Bs.).

## **RESULTADO NETO:**

- ✓ Para todo el sistema bancario, el resultado neto registrado en el período del 01/01/10 al 31/01/10, alcanzó la cifra de 176.842 miles de Bs., evidenciándose una disminución de 68,97% (393.150 miles de Bs.) con relación al período del 01/01/09 al 31/01/09.
- ✓ Para el subsistema banca universal y comercial, el resultado neto registrado en el período del 01/01/10 al 31/01/10, alcanzó la cifra de 250.024 miles de Bs., evidenciándose una disminución de 55,75% (315.036 miles de Bs.) con relación al período del 01/01/09 al 31/01/09.