

TASA DE DESOCUPACIÓN EN OCTUBRE DISMINUYÓ A 8,2%

La tasa de desocupación en octubre de 2011 se ubicó en 8,2%, lo que representa una disminución de 0,8% con respecto a octubre del 2010 (9,0%), según se desprende del Informe Mensual de la Fuerza de Trabajo correspondiente al décimo mes del año, elaborado por el Instituto Nacional de Estadística (INE).

La información fue suministrada por el profesor Elías Eljuri, Presidente del INE, quien agregó que un análisis histórico de más largo plazo permite constatar que la tasa de desempleo "sigue estando muy por debajo de la existente al momento de llegar el Presidente Chávez al gobierno, o de la existente como consecuencia de los efectos políticos del golpe de estado y del sabotaje petrolero en el período 2002-2003, pues disminuye de un 15,3% en 1999 a este 8,2%, pasando por el 16,7% en octubre del año 2003".

El Prof. Eljuri agregó a lo anterior que entre octubre de 1999 y octubre de 2011 la población activa experimentó un crecimiento de 3.142.057 personas, mientras que el aumento en la población ocupada en el mismo periodo fue de 3.613.717 personas; lo que implica una disminución de la desocupación en ese lapso de 471.660 personas,

equivalente a una reducción en la tasa de desocupación de 7,1 puntos porcentuales, durante el mismo período. Ello evidencia: "una mayor capacidad de la economía para absorber nuevos empleos, ya que el aumento de la ocupación es superior al incremento de la población activa".

De igual modo, el Prof. Eljuri señaló que el análisis de la evolución de la composición del empleo formal-informal también ratifica, más allá, de las coyunturas y sus fluctuaciones, que la evolución del empleo continúa marchando hacia la consolidación de los sectores que generan empleos estables y productivos. En el mes de octubre de 1999 el empleo formal se encontraba en 46,9% de la ocupación, mientras que en octubre de 2011 se encuentra en 56,5%, lo cual constituye un incremento de 9,6 puntos porcentuales. Viceversa, en octubre de 1999 el empleo informal se ubicaba en el 53,1% del total, mientras que en octubre de 2011 se ubica en el 43,5% de la ocupación.

El Prof. Eljuri afirmó que el sector formal se incrementa en octubre 2011 con respecto a octubre de 2010 en 199.927 personas, tanto en el sector público como en el privado. Estas cifras ratifican la tendencia a una disminución de la población ocupada en el sector informal de 726.753 (9,6 pp.), iniciada en el mes de octubre de 1999 hasta la actualidad

Por otro lado, las cifras también constatan un incremento en la generación de empleo en el sector privado y un desmentido para quienes acusan a las políticas gubernamentales de ser enemigas de este sector. La comparación entre el crecimiento del empleo en el sector público y en el privado es revelador al respecto: mientras en el sector público se experimentó un incremento entre octubre 2010 y octubre 2011 de 163.318 personas, y de 1.173.468 personas incorporadas al empleo en el lapso iniciado en el año 1999; en el sector privado, las personas ocupadas se incrementaron en 2.440.249, respecto a septiembre de 1999, y en 92.515, entre octubre 2010 y octubre de 2011.

El Prof. Eljuri agregó que los resultados continúan manteniéndose positivos al compararlos, tanto con las principales economías del mundo como con otras equivalentes a la nuestra; por lo que no se puede negar que la política económica del gobierno bolivariano ha permitido enfrentar de forma favorable los efectos de la crisis del capital a escala mundial.

El levantamiento de la Encuesta de Hogares por Muestreo en el mes de octubre de 2011, abarcó 5.734 viviendas y 17.172 personas de 15 años y más; y el período de referencia fue del 02 al 30 de octubre de 2011, como indica el resumen de la ficha técnica de la investigación. Dicha muestra se distribuye en todo el territorio nacional, exceptuando colectividades (hoteles, cárceles, hospitales, cuarteles, conventos entre otras), población que vive en localidades con menos de 10 viviendas, las dependencias federales y comunidades indígenas selváticas.

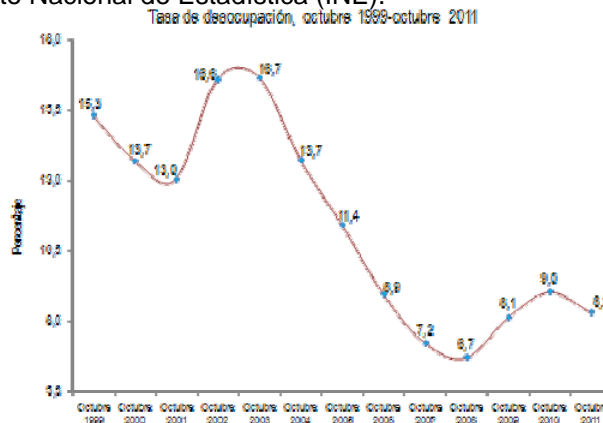

Fuente: Instituto Nacional de Estadística, INE

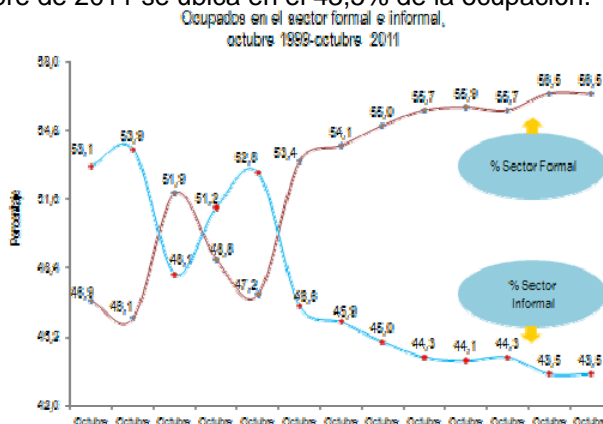

Fuente: Instituto Nacional de Estadística, INE

<http://www.ine.gov.ve/>

Publicado el 24 de Noviembre de 2011

LA OTRA CARA

Según los datos del Instituto Nacional de Estadística (INE), a final de OCTUBRE de 2011 éramos 29.200.270 habitantes, de los cuales, 8.421.402 ó 28,8% eran menores de 15 años; y 20.778.868 ó 71,2% mayores de 15 años. De este numero, el INE considera que solo eran económicamente activos 65,1% ó 13.526.422; de los cuales 1.113.631 estaban desempleados, por lo cual el índice de desempleo sería de 8,2%; que es menor al 9,0% de OCTUBRE de 2010, y menor al 8,3% de SEPTIEMBRE de 2011. Ahora bien, si a la población económicamente activa le restamos los desempleados, nos resulta que solo 12.412.791 personas ó 42,5% están trabajando y 57,5% de la población no trabaja. De los que trabajan, 43,5% ó 5.399.564 lo hacen en el sector INFORMAL de la economía, y 56,5% ó 7.013.227 están en la economía FORMAL. De la población mayor de 15 años, 7.252.446 ó 24,8% de la población, aunque no está trabajando, no se consideran desempleados por no andar buscando trabajo. Se estima que de las personas en la economía FORMAL, 79,3% laboran en el sector PRIVADO y 20,7% en el sector PUBLICO. El gráfico superior muestra los menores de 15 años y los que no andan buscando trabajo en los dos bloques a la derecha; mientras que a la izquierda, de abajo hacia arriba, están los desempleados, los que están en la economía informal y formal; es decir, la población económicamente activa. En resumen, aunque el INE dice que la tasa de desempleo de OCTUBRE es de 8,2%; las cifras muestran que solo 42,5% de la población está trabajando y 57,5% no la hace. A eso debemos agregarle que de los que trabajan, solo 57,5% tienen un trabajo fijo, o sea que apenas 24,0% de la población tiene su ingreso asegurado; lo cual es menos de una cuarta parte de los 29.200.270 y tienen la responsabilidad de sostener económicamente al resto de los habitantes.

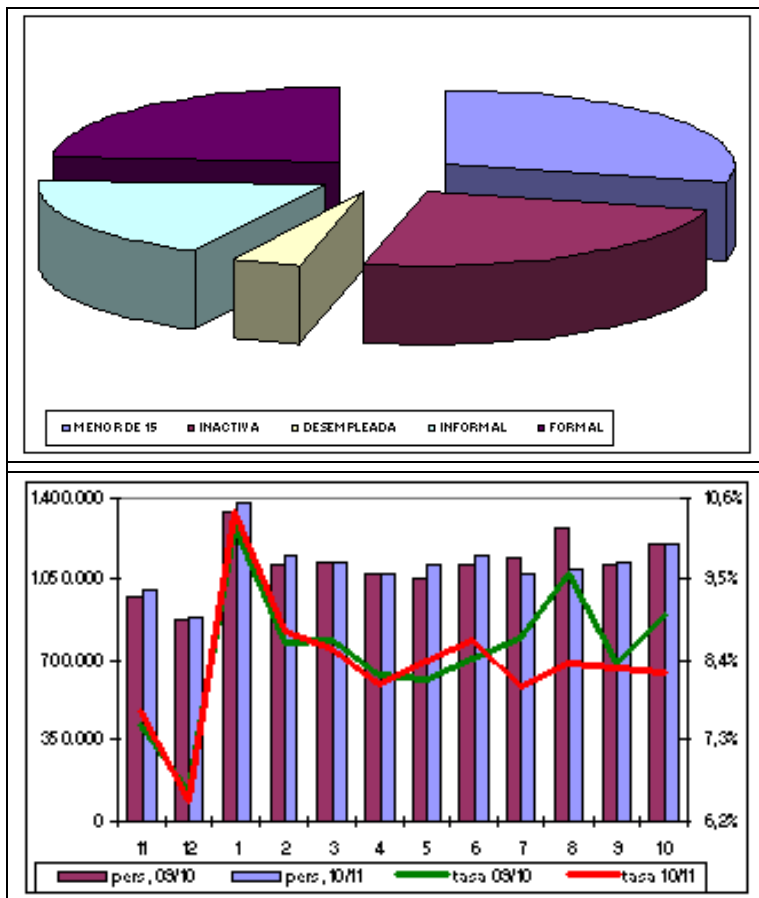

Inocencio T. Sánchez B.
Valencia, 25/11/2011