

TASA DE DESOCUPACIÓN EN NOVIEMBRE DISMINUYÓ A 6,2%,

La tasa de desocupación en noviembre de 2011 se ubicó en 6,2%, lo que representa una disminución de 1,5 puntos porcentuales (pp) con respecto a noviembre del 2010 (7,7%) y de 2 pp con respecto a octubre de 2011 (8,2%), según se desprende del Informe Mensual de la Fuerza de Trabajo correspondiente al onceavo mes del año, elaborado por el Instituto Nacional de Estadística (INE).

La información fue suministrada por el profesor Elías Eljuri, Presidente del INE, quien precisó que este porcentaje de desocupación significa que en este momento Venezuela tiene menos de un millón de personas en situación de desocupados (841.363 personas).

El Presidente del INE señaló que esta disminución de la tasa de desocupación no sólo es consecuencia del tradicional factor estacional, vinculado a la actividad económica de final de año, sino también “del dinamismo de la inversión pública” y de “la persistencia en la política de inclusión social por parte del gobierno bolivariano”. Eljuri recalca que es “el resultado de las políticas de inversión en la industria de la construcción, especialmente de viviendas y de otros proyectos estructurantes de elevado impacto en el desarrollo económico-regional. Además, el aumento en la tasa de ocupación tiene impactos favorables en el mejoramiento de los ingresos familiares, que conjuntamente con las misiones de transferencias de ingresos contribuirán a la disminución de la pobreza”.

Agregó el Presidente del organismo rector del Sistema Estadístico Nacional (SEN) “no es la primera vez que el país tiene una tasa de desocupación similar: en noviembre de 2007 y en 2008 la tasa de desocupación también estuvo en torno al 6%”. Para un análisis histórico de más largo plazo permite constatar que la tasa de desempleo “se sigue manteniendo muy por debajo de la existente al momento de llegar el Presidente Chávez al gobierno, o de la existente como consecuencia de los efectos políticos del golpe de estado y del sabotaje petrolero en el período 2002-2003, pues disminuye de un 12,0% en 1999 a este 6,2%, pasando por el 15,7% en noviembre del año 2003.”.

El Prof. Eljuri agregó a lo anterior que entre noviembre de 1999 y noviembre de 2011 la población activa experimentó un crecimiento de 3.471.644 personas, mientras que la población ocupada en el mismo periodo fue de 3.836.653 personas; lo que implica una disminución de la desocupación en ese lapso de 385.009 personas, equivalente a una disminución de la tasa de desocupación en 5,8 puntos porcentuales, durante el mismo período. Ello evidencia: “una mayor capacidad de la economía para absorber nuevos empleos, ya que el aumento de la ocupación es superior al incremento de la población activa”.

De igual modo, el Prof. Eljuri señaló que el análisis de la evolución de la composición del empleo formal-informal también ratifica, más allá, de las coyunturas y sus fluctuaciones, que la evolución del empleo continúa marchando hacia la consolidación de los sectores que generan empleos estables y productivos. En el mes de noviembre de 1999 el empleo formal se encontraba en 48,3% de la ocupación, mientras que en noviembre de 2011 se encuentra

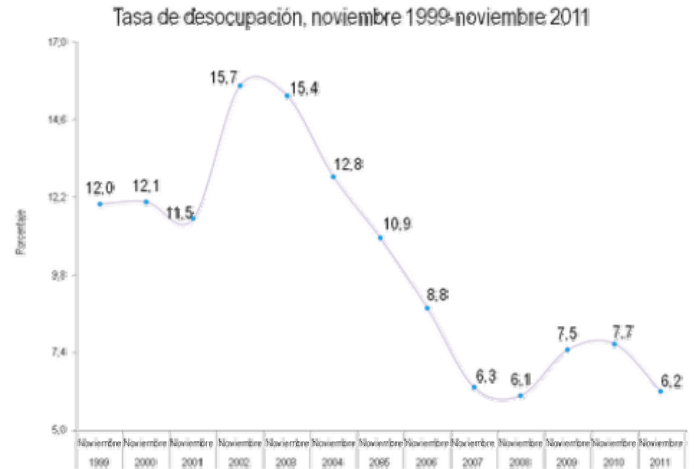

Fuente: Instituto Nacional de Estadística, INE

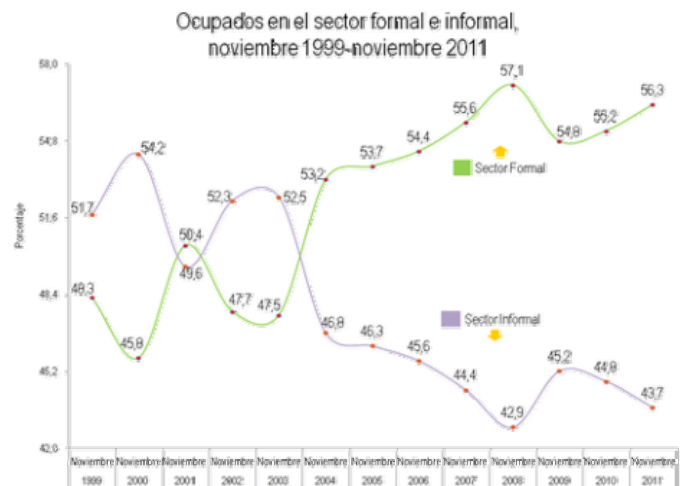

Fuente: Instituto Nacional de Estadística, INE



Nota: Colombia corresponde al mes de octubre Fuente: Instituto Nacional de Estadística, INE

en 56,3%, lo cual constituye un incremento de 8,0 puntos porcentuales. Viceversa, en noviembre de 1999 el empleo informal se ubicaba en el 51,7% del total, mientras que en noviembre de 2011 se ubica en el 43,7% de la ocupación.

El Prof. Eljuri afirmó que el sector formal se incrementa en noviembre 2011 con respecto a noviembre de 2010 en 490.552 personas, tanto en el sector público como en el privado. Estas cifras ratifican la tendencia a una disminución de la población ocupada en el sector informal de 972.289 (8,0 pp.), desde el mes de noviembre de 1999 hasta noviembre 2011.

Por otro lado, las cifras también constatan un incremento en la generación de empleo en el sector privado y un desmentido para quienes acusan a las políticas gubernamentales de ser enemigas de este sector. La comparación entre el crecimiento del empleo en el sector público y en el privado es revelador al respecto: mientras en el sector público se experimentó un incremento entre noviembre 2010 y noviembre 2011 de 337.075 personas, y de 1.172.762 personas incorporadas al empleo en el lapso iniciado en el año 1999; en el sector privado, las personas ocupadas se incrementaron en 2.663.891, respecto a noviembre de 1999, y en 306.757, entre noviembre 2010 y noviembre de 2011.

El Prof. Eljuri agregó que los resultados continúan manteniéndose positivos al compararlos, tanto con las principales economías del mundo como con otras equivalentes a la nuestra; por lo que no se puede negar que la política económica del gobierno bolivariano ha permitido enfrentar de forma favorable los efectos de la crisis del capital a escala mundial.

El levantamiento de la Encuesta de Hogares por Muestreo en el mes de noviembre de 2011, abarcó 5.814 viviendas y 17.348 personas de 15 años y más; y el período de referencia fue del 31 de octubre al 27 de noviembre de 2011, como indica el resumen de la ficha técnica de la investigación. Dicha muestra se distribuye en todo el territorio nacional, exceptuando colectividades (hoteles, cárceles, hospitales, cuarteles, conventos entre otras), población que vive en localidades con menos de 10 viviendas, las dependencias federales y comunidades indígenas selváticas.

<http://www.ine.gov.ve/>

Publicado el 17 de Diciembre de 2011

LA OTRA CARA

Según los datos del Instituto Nacional de Estadística (INE), a final de NOVIEMBRE de 2011 éramos 29.238.431 habitantes, de los cuales, 8.424.209 ó 28,8% eran menores de 15 años; y 20.814.222 ó 71,2% mayores de 15 años. De este número, el INE considera que solo eran económicamente activos 64,9% ó 13.501.068; de los cuales 841.363 estaban desempleados, por lo cual el índice de desempleo sería de 6,2%; que es menor al 7,7% de NOVIEMBRE de 2010, y menor al 8,2% de OCTUBRE de 2011. Ahora bien, si a la población económicamente activa le restamos los desempleados, nos resulta que solo 12.659.705 personas ó 43,3% están trabajando y 56,7% de la población no trabaja. De los que trabajan, 43,7% ó 5.532.291 lo hacen en el sector INFORMAL de la economía, y 56,3% ó 7.127.414 están en la economía FORMAL. De la población mayor de 15 años, 7.313.154 ó 35,1% de la población, aunque no está trabajando, no se consideran desempleados por no andar buscando trabajo. Se estima que de las personas en la economía FORMAL, 79,3% laboran en el sector PRIVADO y 20,7% en el sector PÚBLICO. El gráfico superior muestra los menores de 15 años y los que no andan buscando trabajo en los dos bloques a la derecha; mientras que a la izquierda, de abajo hacia arriba, están los desempleados, los que están en la economía informal y formal; es decir, la población económicamente activa. En resumen, aunque el INE dice que la tasa de desempleo de NOVIEMBRE es de 6,2%; las cifras muestran que solo 43,3% de la población está trabajando y 56,7% no la hace. A eso debemos agregarle que de los que trabajan, solo 56,3% tienen un trabajo fijo, o sea que apenas 24,4% de la población tiene su ingreso asegurado; lo cual es menos de una cuarta parte de los 29.238.431 y tienen la responsabilidad de sostener económicamente al resto de los habitantes.

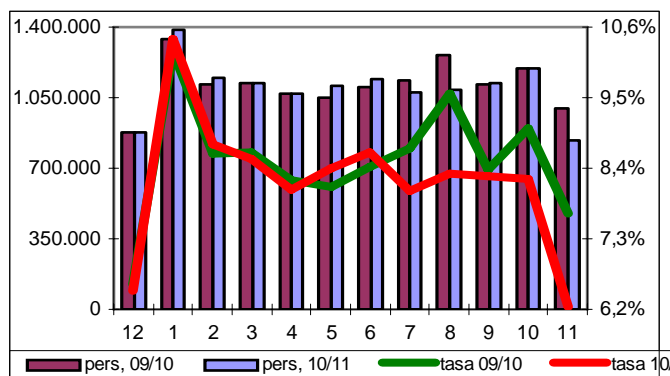
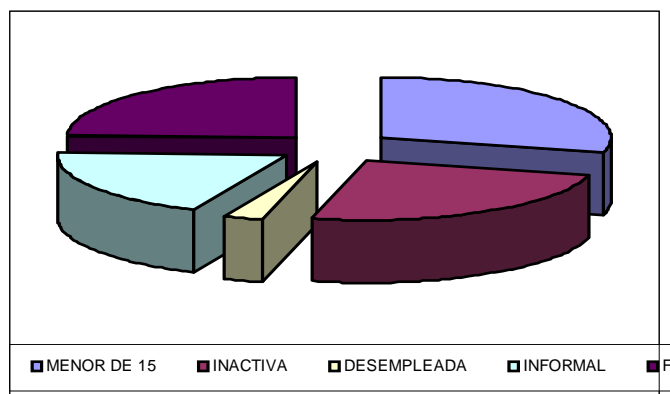

Inocencio T. Sánchez B.
Valencia, 17/12/2011