

## TASA DE DESOCUPACIÓN EN DICIEMBRE SE UBICÓ EN 6,5%

La tasa de desocupación en diciembre de 2011 se ubicó en 6,5%, según se desprende del Informe Mensual de la Fuerza de Trabajo correspondiente al último mes del año, elaborado por el Instituto Nacional de Estadística (INE). La información fue suministrada por el profesor Elías Eljuri, Presidente del INE, quien precisó que este porcentaje de desocupación ratifica que en este momento Venezuela continúa teniendo menos de un millón de personas en situación de desocupados (885.149 personas).

El Presidente del INE señaló que la cifra es un signo de estabilidad y, en su opinión, el análisis histórico de largo plazo, "necesario para tener una visión de conjunto de un período histórico determinado", permite constatar que la tasa de desempleo "se sigue manteniendo muy por debajo de la existente al momento de llegar el Presidente Chávez al gobierno, o de la existente como consecuencia de los efectos políticos del golpe de estado y del sabotaje petrolero en el período 2002-2003, pues disminuye de un 10,6% en diciembre de 1999 a este 6,5%, pasando por el 14,6% en diciembre del año 2003". Además, "no es la primera vez que el país tiene una tasa de desocupación similar a finales de año: a

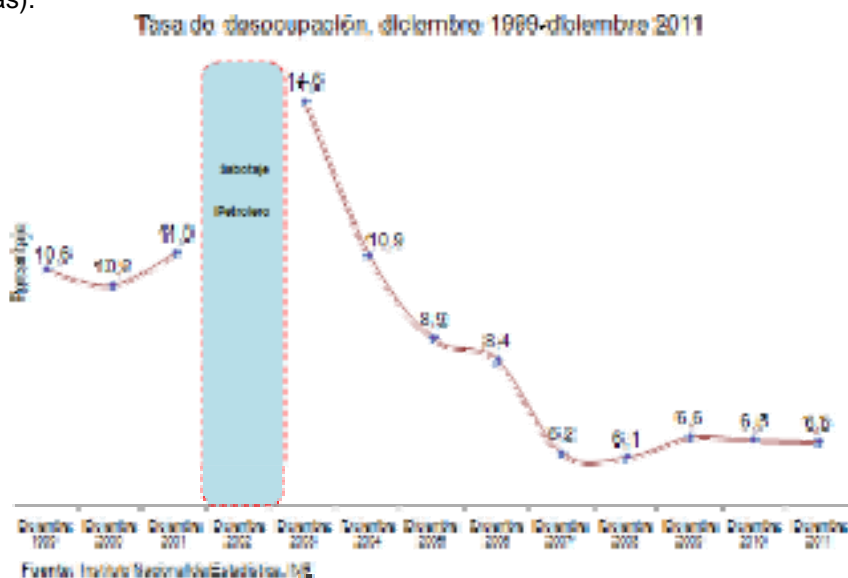

partir de diciembre de 2007 la tasa de desocupación en este mes ha estado siempre en torno al 6%, incluyendo la de los dos últimos años que es bastante similar, pues la total en ambos diciembrees fue de 6,5%, mientras que para los hombres fue de 5,8% en 2010 y 5,9% en 2011 y para las mujeres 7,6% en ambos diciembrees".

Agregó el Presidente del organismo rector del Sistema Estadístico Nacional (SEN) que esta tasa de desocupación no es sólo consecuencia del tradicional factor estacional, vinculado a la actividad económica de final de año, sino también "del dinamismo de la inversión pública" y de "la persistencia en la política de inclusión social por parte del gobierno bolivariano". Eljuri recalca que es "el resultado de las políticas de inversión en la industria de la construcción, especialmente de viviendas y de otros proyectos estructurantes de elevado impacto en el desarrollo económico-regional. Además, el aumento en la tasa de ocupación tiene impactos favorables en el mejoramiento de los ingresos familiares, que conjuntamente con las misiones de transferencias de ingresos contribuirán a la disminución de la pobreza".

De igual modo, el Prof. Eljuri señaló que el análisis de la evolución de la composición del empleo formal-informal también ratifica, más allá, de las coyunturas y sus fluctuaciones, que la evolución del empleo continúa marchando hacia la consolidación de los sectores que generan empleos estables y productivos. En el mes de diciembre de 1999 el empleo formal se encontraba en 45,0% de la ocupación, mientras que en diciembre de 2011 se encuentra en 55,2%, lo cual constituye un incremento de 10,2 puntos porcentuales. Viceversa, en diciembre de 1999 el empleo informal se ubicaba en el 55,0% del total, mientras que en diciembre de 2011 se ubica en el 44,8% de la ocupación.

El Prof. Eljuri agregó que los resultados continúan manteniéndose positivos al compararlos, tanto con las principales economías del mundo como con otras equivalentes a la nuestra: mientras en España el desempleo cierra por encima del 20% y en EEUU celebran alcanzar un 8,5% de desempleo, por ejemplo, en Venezuela nos mantenemos alrededor del 6%; por lo que no se puede negar que la política económica del gobierno bolivariano ha permitido enfrentar de forma favorable los efectos de la crisis del capitalismo a escala mundial. El levantamiento de la Encuesta de Hogares por Muestreo en el mes de diciembre de 2011, abarcó 4.319 viviendas y 13.063 personas de 15 años y más; y el período de referencia fue del 28 de noviembre al 18 de diciembre de 2011, como indica el resumen de la ficha técnica de la investigación. Dicha muestra se distribuye en todo el territorio nacional, exceptuando colectividades (hoteles, cárceles, hospitales, cuarteles, conventos entre otras), población que vive en localidades con menos de 10 viviendas, las dependencias federales y comunidades indígenas selváticas.

<http://www.ine.gov.ve/>

Publicado el 8 de Diciembre de 2011

(Debería ser 08 de Enero de 2012; pero lo falso de la información queda en evidencia al ponerle fecha de diciembre, cuando están reportando el desempleo de ese mes. Vale IS)

## LA OTRA CARA

Según los datos del Instituto Nacional de Estadística (INE), a final de DICIEMBRE de 2011 éramos 29.271.530 habitantes, de los cuales, 8.426.571 ó 28,8% eran menores de 15 años; y 20.844.959 ó 71,2% mayores de 15 años. De este numero, el INE considera que solo eran económicamente activos 64,9% ó 13.531.528; de los cuales 885.149 estaban desempleados, por lo cual el índice de desempleo sería de 6,5%; que es igual al 6,5% de DICIEMBRE de 2010, pero mayor al 6,2% de NOVIEMBRE de 2011. Ahora bien, si a la población económicamente activa le restamos los desempleados, nos resulta que solo 12.646.379 personas ó 43,2% están trabajando y 56,8% de la población no trabaja. De los que trabajan, 44,8% ó 5.665.578 lo hacen en el sector INFORMAL de la economía, y 55,2% ó 6.980.801 están en la economía FORMAL. De la población mayor de 15 años, 7.313.431 ó 35,1% de la población, aunque no está trabajando, no se consideran desempleados por no andar buscando trabajo. Se estima que de las personas en la economía FORMAL, 79,3% laboran en el sector PRIVADO y 20,7% en el sector PÚBLICO. El gráfico superior muestra los menores de 15 años y los que no andan buscando trabajo en los dos bloques a la derecha; mientras que a la izquierda, de abajo hacia arriba, están los desempleados, los que están en la economía informal y formal; es decir, la población económicamente activa. En resumen, aunque el INE dice que la tasa de desempleo de DICIEMBRE es de 6,5%; las cifras muestran que solo 43,2% de la población está trabajando y 56,8% no la hace. A eso debemos agregarle que de los que trabajan, solo 56,8% tienen un trabajo fijo, o sea que apenas 23,8% de la población tiene su ingreso asegurado; lo cual es menos de una cuarta parte de los 29.271.530 y tienen la responsabilidad de sostener económicamente al resto de los habitantes.

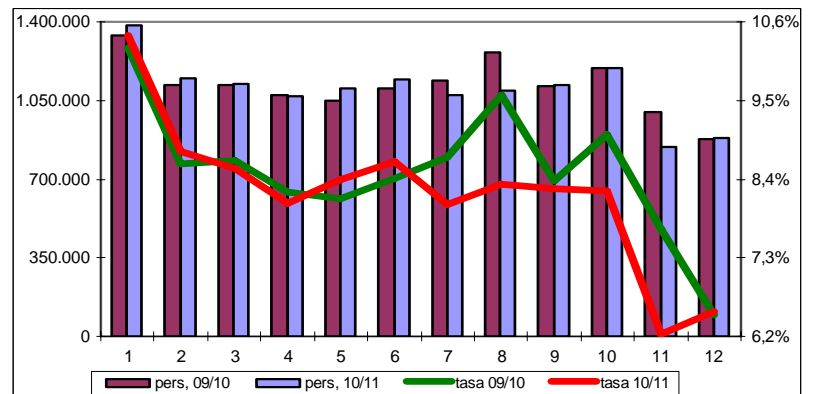
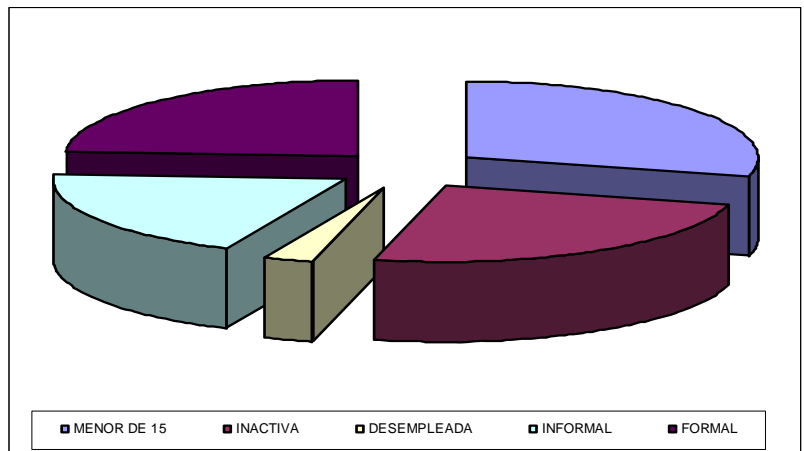

Inocencio T. Sánchez B.  
Valencia, 12/01/2012